朝鮮日報 夕刊
本紙朝夕刊十面
株式會社朝鮮日報社

米强硬態度放棄
日本에均等權許與?
맥도날드議長의妥協案提出에
現條約原則打破形勢

【電通倫敦十六日發】米代表部는 從來軍縮豫備會談討議事項을 華府、倫敦兩條約繼續更新方法에 限定하라는 루스벨트大統領의訓令을 嚴守하고이에基하야 行動하여왓는데日本側의 軍備均等要求及맥도날드議長의 妥協案提出에依하야 只今右訓令을떠나 行動치안으면안될十字路에서게되엿다 卽米代表部는 日本에는均等權을줄 資格이업다는 現存兩條約의時勢原則을 打破하고 名目的으로日本에均等權을附與하려는 意向을決定한模樣이다 米國側의右讓步理由은極東에잇서日本의發言權을容認한까닭이라고見인다 但맥도날드妥協案에包含된各國이 各其一方的으로 將來할五個年間의 建艦計畫의最高限을 設定交涉할 紳士協定을締結할것이라는 案에는米國은反對이다 米國으로서는 日本의軍備均等權의 原則上容認은새로 締結될新條約前文中에 記載하고事實上에建艦制限을 一方的制限形態를 取치안코多邊的協定으로서 規定할것이라는案을 품고잇다고解釋된다

米官邊은冷靜
英米協定에만關心

【電通華盛頓十六日發】華盛頓官邊에서는 英國案中의 平等權의名目的容認에 자못難色을보이는同時에 無條約狀態에處할 英米兩國間만의 海軍協定可能性에關하야 多大한關心을가저 그自身만으로도 會議를열을價値가잇다고 보고잇다 이리하야 消息通側에서는 英國側이如斯한 提案을企圖한理由는 日本의平等權要求에關하야 英國側은 決定的同意를줄 意思가업는것을 反面으로 부터 提案한것이라고 解釋하고잇다

【電通華盛頓十六日發】米國務省은 데비스代表의 請訓에基하야 日本의平等權要求의 名目的容認을包含한 英國案에關하야 檢討를進行하는中인데在英代表部가 會商의 切迫된情勢에놀래여 英國의妥協意見에 同意하려는傾向이잇는데도不拘코華盛頓官邊의空氣는平等權要求의 原則的容認에關하여도逕히 冷靜한態度를 보이여 國務省側에서는 데비스代表의報告中에도싸이먼英外相이 名目的承認을 特히讓步하엿나고생각되는곳은 업다고말하고잇다

英國局面打開에 積極的으로活動
沈默을打破, 米를牽制?

【倫敦十六日發聯合】日米兩國代表部에 和協試案을提示하야 局面打開에努力中인 英政府는 只今妥協成立에온갖努力을繼續하야 豫備會談開始以來沈默을직히든 從來의態度를곳처 盛히形勢有望의宣傳을開始하엿다 外相싸이먼氏는 會商開始以來비로소 英新聞記者團을引見하고 眞相을言明하엿다 이가티英政府가 妥協達成에努力하는關係上 米政府도인제는 最初와가튼 强硬한態度는 取할수업서

一、日米兩國間에 妥協이成立될時 斷然會談에서 脫退하거나
一、會談의一時中止를 提議하야來年의本會議에 臨하거나
一、日英兩國의 妥協에聽從하거나

의三途中 어떤것을 取할것은明確하다 十六日에도 米代表部에 데비스代表以下 全員이參集하야 終日會議를行하엿다 英政府는 日本代表部가 어떤形式으로든지 和協試案을受諾할것으로 確信하고이로써米國을懷柔하려는 作戰으로서日本代表部로부터 回答이오는대로直時 交涉을 進展식혀從來의沈默을 깨트리고 米代表部에對한宣傳을 開始할것으로 보인다 그런데 日本政府에許容할海軍力도 現行比率을 出發點으로하야 日英米三國協議後決定하나 相當增加치안을 認定하려는것은 明確하야 米代表도한번 和協試案을 受諾하면海軍力比率變更은 難免하리라고觀測하고잇다 如何든米代表는日本代表部의 回答이잇는대로本國에請訓한다고말하고잇다

米웰슨公使出席
軍縮幹部會에는

【華盛頓十六日發聯合】國務長官代理필립스氏는 十六日新聞記者團과의 定例會見에서 『데비스代表가 쥬네브行을中止하고 倫敦海軍豫備會談에當한다』는旨를言明하야 如左히말하엿다

쥬네브에開會되는 軍縮幹部會에데비스代表가 出席할豫定이든바 海軍豫備會談으로 倫敦에滯在할必要가잇는旨를 國務省에通告하여온結果同代表는 幹部會에出席지안키로되여 代身에 駐瑞西월슨公使를出席식힐터이다

態度何等不變
日本代表部言明

【電通倫敦十六日發】海軍軍縮豫備會商日本代表部에서는十六日午後英國案에 關한東京으로부터의 回訓이到着하엿음으로直時代表部會議를 열고이를 閱讀한 結果來週初日英第五次會談을開催하도록 맥도날드議長에要求하고 英國側에回訓을 提示키로되엿다

【電通倫敦十六日發】軍縮豫備會商日本代表部에서는 回訓

三國協定實現이
英政府熱心妥協의理由

【倫敦十六日發聯合】英政府는日本代表部가 和協試案을基礎로交涉을 進行식힐것을期待하고잇서 萬一日本政府가和協試案을拒否하는 境遇에는英米佛伊四國만에 協定하자는案이話題에올르고잇다 英政府는日本政府가 和協試案을拒否할境遇에四國協定締結을 希望함은明瞭하나 米政府는日本政府를除外한協定에는 到底히 同意하지안흘것이고 또 伊國問題의 協定도자못困難함으로 日本政府를 除한四國協定 實現은 不可能하다고 보이는故로英政府로서는 어떠케든지日本政府를 懷柔하야日英米三國協定實現에努力지안으면안될處地에잇서 妥協에熱中하고잇는情勢이다

國聯臨總出席次
리氏壽府向發

【莫斯科十六日發聯合】外務人民委員長리트비노프氏는十六日午後莫斯科를出發하야 聯盟臨時總會及理事會에出席코저壽府에向하엿다

失態의責任
處分問題考慮

【電通東京電話】桐生市地方行幸의御道順을 變更한일에關하야 內務當局에서는前例가업는失態라하야 恐懼中인데 責任의所在及그處分에關하여는 目下愼重히事實調査를進行하는同時에 處分에關하야考慮를거듭하기로되엿는데 金澤知事、久保田警察部長 唐澤警保局長 其他當面責任者는 當然責任을明確히할方策을取할것으로보임으로 그處置에關하여는 宮內省側과도充分協議한後決定할터인데 直接責任者인警察部及所屬署長의免官、知事警察部長等의譴責又는罰俸境遇에依하여는 內務省警保局長 警務課長等의譴責은 未免할것으로觀測된다

艦船服務編成發表

【電通東京電話】昭和十年度艦船服務編成이 發表되엿는데其中警備艦隊는 舞海第二十七驅逐隊 旅順第五驅逐隊이다

退職金支拂斡旋
日滿政府에依賴
北鐵同志가集合決議

【哈爾濱十六日發聯合】元北鐵從業員課長 카메네프氏는 北鐵讓渡前에 今日까지解決되지못한 退職金支拂問題를 解決코저 十月中旬同志를糾合하야 猛烈히活動中이든바 이지음 多數의同志가 集合協議한結果北鐵에對하야 退職金支拂要求를 決議하고 그幹部는滿洲國及日本政府에 依賴코저同志代表를派遣하엿는데 時期인만큼注目을끌고잇다

政民의聯繫問題
四委員이會合意見交換
正式交涉近近實現

【東京電話聯合】政民聯携에關하야 山本(条)久原(政友)、富田、賴母木(民政)의 兩黨代表는 十六日午後三時부터 丸之內工業俱樂部에서會見하고 山本久原兩氏로부터 先般鈴木總裁로부터 刻下의重大한 時局에當하야擧國一致內外의難局을 打開하야民心의安定을期코저 民政黨과의聯繫에關하야 그準備工作을 委囑바덧다 爾來兩名은黨內各方面의 意向을 聽取하엿슴으로 今日民政黨의兩氏와會見하야 提携의主旨目標等에關하야 誠意를披瀝하고我等의所信을 開陳하는바이다 그目的內容은民政黨과의交涉關係도잇슴으로 今後兩黨間에 다시隔意업는意見을交換하야雙方에모다 遺憾이업도록 最善을期할생각이다 要컨대我等은 極히眞正한國家本位見地에서서 政策協調의 主旨를擴充하야 一步前進하야 兩黨의眞摯한精神的聯繫를圖하야 擧國一致의實蹟을엇는同時에 從來의黨弊를刷新하고協力、協調、時難에善處하려는것이다라고提携의 主旨를詳細說明한데對하야 民政黨의 富田、賴母木兩氏로부터 그主旨는充分히諒解하엿스나 我等은政友會의要請을聽取코저 이席上에나온것인즉來十九日總務會及二十日의 幹部會에諮問後 回答을하겟다고述하야 種種意見을交換한後同五時半會見을맛추엇다

【東京電話聯合】民政黨에서는 十九日總務會二十日에幹部會를열고 政民提携에關한態度를 決定키로되엿는데 首腦部로서는 일이이에일으기까지에는 政友會의長老들과折衝하야一切準備工作을 整頓한結果인 以上今回政友會와의提携의主旨에는何等反對할理由가 업고또岡田內閣을倒壞하려는意思는秋毫도업슴으로 贊意를表示한것으로只今다시反對의態度를取하기는不可能하다 딸아黨內에多少의異論이잇서도 結局政民兩黨의正式交涉이 不遠間實現되리라고보인다

拓務復活要求
四百四十萬圓

【東京電話聯合】拓務省에서는 大藏省으로부터明年度豫算復活要求에對한 査定案이內示되엿슴으로 十六日午前十時부터 霞關拓相官邸에서 兒玉拓相을비롯하야 櫻井、坪上兩次官 佐藤參與官、各局長關係官參集下에豫算省議를열엇다 復活要求本省所管六百萬圓外地補充金四百六十萬圓 合計一千六十萬圓에對하야 大藏省査定案은二十三萬圓으로서 補充金은全額이削除되엿는데 그承認費目不承認費目의 主要한것은如左하다

‖承認費目‖
一、綿羊協會及棉花協會補助費
一、海外敎育奬勵補助費

‖不承認費目‖
一、부라질移植民施設費
一、油田調査補助費
一、東拓補給金三十萬圓
一、滿洲移民費三百三十萬圓

其他도그承認額이 너무少額임으로그對策을 協議한結果

‖本省所管‖
一、滿洲移民費八十萬圓
一、棉花協會補助費八萬圓
一、綿羊協會補助費五萬圓
一、其他四十七萬圓

‖外地所管‖
一、關東廳補充金二百萬圓
一、樺太廳補充金百萬圓

合計 三百萬圓
總額 四百四十萬圓

의復活을 要求하야그貫徹을期

王寵惠氏
近近海牙에歸任

【南京十六日發聯合】中國側의情報에依하면 過般來南京西南兩派間에잇서斡旋에 奔走中이든 王寵惠氏는 不遠間海牙에歸任하리라고傳한다 이는蔣介石氏가 江西共產軍의 討伐에 어느程度까지 成功하고또北中巡遊에依하야 威勢를돕핀結果 西南派의要求에 對하야强硬히 反對할수잇다는豫想이서게되야 只今갓태서는到底히西南派와 妥協할可望이업다고觀念한結果라고傳한다

白國後繼內閣
츄니쓰氏에降下

【부랏셀十六日發聯合】부륵크뢰伯을 首班으로한 白耳義內閣은 十三日總辭職하고後繼內閣組織大命은 前國防相츄니쓰氏에 降下되여 츄니쓰氏는十六日深更組閣에着手하엿다

會商重大形勢
來週遂展開
日英會商은十九日?
다음에는英米의會商

…代表는 十六日新聞記者團과의 定例會見에서日英米三國間에 妥協成立이有望하다는旨를漸洩하야 日米兩國이모다 從來의 主張을讓和하야 英國의 妥協案과 近似한點에서 協定이成立되리라고 자못樂觀的態度를 보이고잇다

【電通倫敦十六日發】東京으로부터의 回訓에基하야 行할日英第五次會談은 아마月曜日(十九日)로될模樣으로 場所는英國側과 아직協議되지안햇스나例에依하야 首相官邸又는下院으로될 模樣이다 그리고米國側은來週初에 本國과協議를進行하게될模樣임으로 日英會談에뒤이어 英米會談이擧行되여來週末에는 會商의運命을決할가장重大한形勢가 漸次展開되리라고豫想된다

米代表請訓到着
國務省來週回訓

【電通華盛頓十六日發】在英海軍軍縮代表노만•데비스氏로부터英米第二次正式會談에關한報告及請訓電報를 受取한米國務省에서는 地方出張中의루즈벨트大統領及 헐國務長官과連絡을取하면서 事務當局에서目下愼重히對策을 研究하야海軍及上下兩院等과 折衝을거듭하고잇는데 루즈벨트大統領이歸京할來週月曜(十九日)頃大統領을 中心으로 正式會議를行하야 在英代表部에게 回訓을發하게될터로 國務省에서는來週의 豫備會商進展을 重視하야 데비스代表로부터 具申해오는意見에 同意하야 데비스氏를 十一月二十一日쥬네브의一般軍縮會議幹部會에 出席할것을中止식히고專혀倫敦에서折衝에當하게하고 쥬네브에는월슨駐瑞西公使를 代理出席식히기로決定한旨를 發表하엿다

政府米無償交付
法律案겨우成案

【電通東京電話】東北凶作地를中心으로한特殊窮乏地方을 救濟키爲하야 農林省에서는 政府米를 飯米用으로 將來의備荒貯藏을條件으로 無償交付할計畫을 세우고이에關한法律案을來臨時議會에 提案코저 過般來銳意立案中이든바 겨우成案을어덧슴으로 드듸여十七日農相官邸에 米穀調査會議를열고 諒解를求하기로되엿다 그리하야 交付할政府米에 充當할財源은 正租貯藏米約七百萬圓이 남엇슴으로이를充當키로되엿다

英國皇帝陛下
議會休會의勅語

【倫敦十六日發聯合】英國議會는 十六日로써 今年度會期를마추고 二十日新會期에드는데 休會를압두고 十六日英皇帝조지五世陛下께압서는 議會의勅語를下賜하사 會期中의軍事에關하야 海軍軍縮會議에言及하사 如左히述하압섯다

英政府代表는 來年에 開會될 海軍軍縮準備로 今夏부터의 豫備會談에對하야 目下 日米兩國代表와折衝中이다 余는 豫備會談이 結局成功하야 이로서 國際協定에依하야 自由로운 無制限한 建艦의 弊害를 再次 未然에防止할수잇기를 衷心으로希望하여마지안는다

三大疑獄事件
控訴判決言渡
‖小川氏는懲役二年‖

【電通東京十七日發】私鐵疑獄、勳章疑獄、合同毛織事件의 併合控訴公判은 東京控訴院刑事第五部小林裁判長審理下에審議中이든바 十七日午後零時四十三分如左히判決言渡가잇섯다(括弧內前判決)

私鐵疑獄

懲役二年(無罪) 前鐵相 小川平吉(六六)
懲役二年(無罪) 前代議士 春日俊文(六六)
懲役六個月(無罪) 小川氏秘書 守矢一太郎(六四)
(以上收賄)
無罪(無罪) 前北鐵社長 犬上慶五郞(六九)
懲役四個月(無罪) 奈良電專務 長田桃藏(六五)
懲役三個月(無罪) 奈良電常務 吉川義照(四四)
懲役八個月(無罪) 東大阪電鐵專務 田中元七(六〇)
懲役六個月(無罪) 同 白井勘助(四八)
罰金百五十圓(無罪) 뿌로커 角谷光次郞(五七)
懲役四個月(無罪) 伊勢電鐵專務

勳章疑獄

懲役四個月(懲役四個月 三年間執行猶豫) 伊坂秀五郞
博多商社長 太田淸藏
(以上贈賄)
懲役二年(懲役二年) 前賞勳局總裁 天岡直嘉
懲役一年六個月(懲役一年半) 天岡氏秘書 鴨原兗輔
(以上收賄)

合同毛織事件

罰金三百圓(懲役二個月 執行猶豫三年間) 前北鐵專務 渡邊孝平
罰金三百圓(同上) 前北鐵重役 兵藤榮作
懲役六個月(同上) 伊勢電鐵社長 熊澤一衛
罰金百五十圓(罰金三百圓) 前日活社長 横田永之助
(以上贈賄)
懲役三個月(懲役一年半、執行猶豫三年) 前東京商議會頭 貴族院議員 藤田謙一
懲役二個月(懲役三個月、執行猶豫三年) 藤田氏秘書 神川宗富

그리고守矢一太郎、長田桃藏、吉川義照、田中元七、白井勘助、伊坂秀五郞、太田淸藏、熊澤一衛、藤田謙一、神川宗富의十名에對하여는 三年間刑의執行을猶豫하엿다

各被告에對한
追徵金

【東京電話聯合】小川前鐵相 以下의判決에伴한 追徵金은如左하나

▲小川平吉 追徵金十九萬二千二百二十圓
▲春日俊文 追徵金九萬七千五百圓
▲白井勘助 追徵金三萬七千五百圓
▲守矢一太郎 追徵金三萬七千五百圓
▲天岡直嘉 追徵金一萬四千二百五十圓 未決百日通算
▲鴨原兗輔 追徵金五千二百五十圓

遞信分掌局
監督課長會議
‖廿八日부터三日間‖

遞信局京城、釜山、平壤、元山各分掌局監督課長會議는 來二十八日부터 三日間遞信局分館會議室에서開催하고 井上局長의訓示가잇슨後 本局及各分掌局提出事項及各科에關하야 協議事務協議를行할터이다

人事•集會

▲宇垣總督 十六日부터 仁川河野別莊에서 休養中이든바十九日歸京豫定

八面鋒

◇簡易校를세우고 普校를增設하고 明年부터는 市內의入學難도 만히緩和되리라고。

◇반가운일임에는 틀님업스나 財產程度를보아 兒童를撰拔하는弊風은 언제나업실고。

◇米穀對策으로 열으라고하든臨時議會、열리게되고보즉 米穀對策은 두엇다보자는格。

◇바람에 모든것이 불려갓는가、凶年이 이말저말업시만든셈인가。

◇十總督이一堂에서 同日同時에 聯合結婚式을擧行。

◇結婚의經濟化라면 너무나쌀쌀한許。한동리의親和를圖해서도 効果잇슬 新試驗。

暗黑이될가 날이샐가 되는대로
청명관이 目
와外傷性眼病
火災에는펌푸‖病에는良藥!

世間眼病患者로、外用藥만쓰고、金錢과時日을 虛費하면서 全快안되고、輕한眼病이라업게보고잇스나白、綠、黑의內障眼이되고、청명관이가되야서 失明의不幸에빠지는 사람까지잇는바、먹으면듯는다는 眼病專門內服藥이 明石日藥이라고일칼더서斯界에 有名한것은、眼病의原因이 外部的이안이오、體內의潛伏病毒으로因하야 體質的으로眼底에서 일어난것을、이內服藥의 効果로體內의毒을除去한바요。청명관이 其他眼病에는體內의潛伏病毒으로 생기는것이만흔故로注意하십시요、청명관이는처음오래소는眼病에곡한번式試用하야서、實驗者는大端好評하고잇소。詳細는直接兵庫縣明石市岩屋神社前
進光堂本家에。朝鮮日報를보왓다고 記入하야 葉書를내시、眼病患者必讀有益親切한
說明書自宅內服藥療法의內、全部를無料로送呈하오니 只今곳葉書로……

뻬처뻬처하는
脊髓病
專門藥自宅療法

手足痲痺、骨節痛、痲痺、腰脊節時、脈、關節痛半身痲痺不隨、足腰痲痺起立不能、步行困難、脊中의大骨突起骨節腫、排尿不感의 분은脊髓病骨膜炎、神經痛、루마지스에걸엿든지걸이게 되얏든지하오도 內服하야効能잇는良藥을알이여는 그効能을好評하고잇소一日이라도빨이照會하시오 朝鮮日報에서보왓다고記入하고申込하면 自宅療養書를無料進呈합니다。
◎專門藥急한분은郵券三十錢同封申込하면良藥代引으로送呈
兵庫縣明石市本町通西入
太平堂脊髓藥本家

넷날부터한말은 참말이요
마밥을먹고
茶를마시면
中風病이됨

太閤秀吉은便所에서勝海舟는入浴、名士早川千吉郞氏는演說이原因으로 中風이突發되얏스나、血壓亢進의 動機가되고、硬化腦血管이破裂、腦溢血이됨으로、마밥은生覺지안코過食한後茶를먹으면 배가飽滿하고 腹部의血行을壓迫하고、血壓이亢進함으로腦溢血을 일으킴노、現代醫學上으로認定하고잇스나、모든腦溢血中風은現在는 中日和로되드라도、放心大敵으로、잘再發하고、쉬게再發한직、命이危險하나、一時거정한만큼中風이나어서 다시幸福스럽게活動할몸이되고、長生할사람도만소、그治療法은、엇지하면조혼가、全部無料로、仔細히알이니 朝鮮日報에보왓다고記入하야葉書로곳照會하시라、自宅療養書도無代進呈함
兵庫縣明石市東我町
順神堂中風藥本家

보라!! 大量生產에依한
市價의半額大特價提供
衿毛付ベロアーオーバー

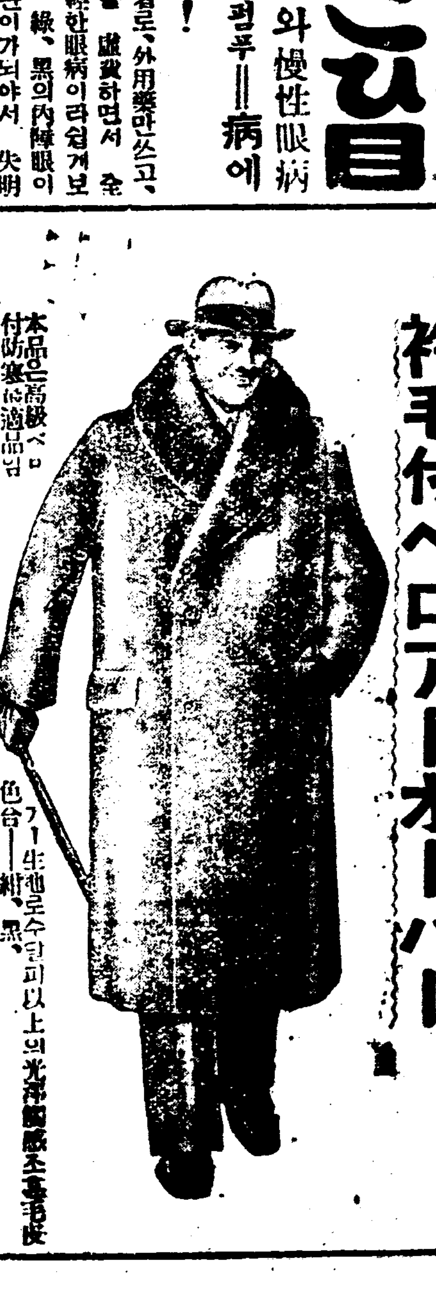

本品은高級ベロアー生地로수달피以上의光澤觸感조흔毛皮付防寒에適品임
色合—紺、黑、
片前型—寸法二尺[illegible]寸、九寸同値 大特價 一着 金十三圓八十錢
兩前型—寸法二尺九寸、三尺、三尺一寸同値 大特價 一着 金十四圓八十錢

特選キロツト紳士オーバー

高級紳士用オーバー
仕立은最高別仕立裏는縞ゼツク袖裏付芯은毛芯本芯使用의別誂品同様임
色合—ネツミ霜降茶霜降
片前型—寸法二尺八寸、九寸同値 市價三十八圓의品 大特價 一着 金十五圓八十錢
兩前型—寸法二尺九寸、三尺、三尺一寸同値 市價四十圓의品 大特價 金十六圓八十錢

大衆向片前オーバー
本品은ラクダメルトン上等品으로
色合—紺色、黑色、色合寸法指定요함
洋未子總裏付上仕立高級紳士用好適品임
片前型—寸法二尺八寸、九寸同値 大特價 一着 金七圓八十錢
兩前型—寸法二尺九寸、三尺、三尺一寸同値 大特價 一着 金八圓五十錢

大衆向犧牲品大特價
本品은大衆本位로製品에對하야犧牲을하고여러분의滿足을得하리라고生覺함
紺色—新毛總裏付
片前型—寸法—二尺七寸、八寸、九寸同値 一着 金四圓二十錢
數에限이有하오니速히注文하시압

朝鮮滿洲向オーバー
本品은袖가큼으로朝鮮滿洲服에맛고非常히好評을밧고잇소生地는寒國用의原生地ラシヤ製의總裏付로防寒用으로서無比의逸品임

寸法鯨尺二尺九寸、三尺、三尺一寸、色合、黑、紺、茶
B印 一着 金六圓五十錢
A印 一着 金八圓五十錢

注文 便紙로申込次第代金引換으로出荷함、品質耐久絕對保證하오니地方小賣値의半價以下、不向時는品替返金自由絕對迷惑은안끼치겟소
名古屋市東區千種町 (タカログ進呈)
合資會社 加藤ゴム營業所
電話東四八二九番 振替名古屋二八九番

左翼文士中心事件 今月末頃은送局

取調한調書만十二卷

三十八名中約半數는送局?

【全州】 전북경찰부에서는지난팔월 이십일부터 전조선각지에산재한 카프(문단사)관계자 십여명을검거하여두고 이래 취조를하여오든 신건설사(新建設社)사건은 저간사건관계에 희미한자만은석방되고 남어지 삼십팔명은경찰의 취조가 대략끗이남을따라 송국되리라하야 그동안준비를 거듭해오든중 지난십륙일오전열시경에도 고등과 륙고게주임횡천(橫川)경부보의지휘로량(梁)안등(安藤)세상(細上)삼부장이사가 취조서류 열두건만을 전주검사국으로 넘기고 동열두시경에 돌려갓다

「今月末送局」 高等課長談

세상에서 자조말하는 건설사사건의 송국에대하야 매우추측이빠른모양이나 금번 이사건만은××사건과도 달러서매우복잡함으로 그동안 검거하여온이래 주야할수업시 취조를하야 일즉 끗을 내이라고 햇섯습니다 그러나 여러가지 관계로 최근에야 조서만은 끗이 낫스나 오늘서류를 검사국에 보낸것은 서류만먼저 송국한것이 아니요 검사국에서 본건에대하야 참고할바가잇다하야조서(調書)일부만을 보낸것이며 일간 도루가저다가 다시정리하야 송국할것이며 송국자는 방금경찰류치자중 반절이될는지 이정도 검사국과의 협의가잇슨후라야 알겟고아즉 것 류치명령도 나지 아니하엿스며 송국에대하야 확실히는말키어려우나 금월말일내로는 되리라고한다

某課長召喚審問

前後饗應費만五六千圓巨額

大邱稅務疑獄事件

【大邱】 대구세무서의옥(大邱稅務署疑獄)사건은 그동안 대구경찰서에서 취조를 진행중 작십오일 오후삭시경에는 동서의모과장(某課長)을 증인으로 소환심문하고 뒤니어 십륙일오후에 대구부내 모유력자를소환심문한후 각각 귀가를허락하얏스나 아직도 사건의완결은멀은모양이고 표면상 판명된것만으로도 유흥비(遊興費)가 지난오월이후로부터 일천여원 유흥회수(遊興回數)최고 이십 오회에 지내지못하나 괴실은 이백여회에금액이 오륙천원에 달한다하며오는 십구일까지 송국하도록방금 경찰당국에서 진력중이나 아직도혐의 사실이 속출함으로 확연한 괴일은알수업다한다 그리고지금 전화한증거가 드러난것은증뢰(贈賄)수뢰(收賄)등범죄사실인데 그중엔 사괴협의까지끼여잇다하며 사건이 이에굿친다면결국 구속송국자는 오륙인될듯하다한다

鬱陵島雪害災民 四百名內陸移民

柊栢꼿피는東海瀛洲를떠나 月末頃에는元山直航

【大邱】 작년설해(雪害)로살길을일흔 경북도 동해(東海)복판의고도(孤島)울릉도(鬱陵島)의주민중 사백여명을 도당국의알선으로 함남 함흥(咸南咸興) 황해도 사리원(黃海道沙里院) 평남 강동(平南江東) 함북유선(咸北遊仙)등 사개소 광산에다 이주식히도록 결정하고 금월말조선우선(朝鮮郵船)회사의배한척을대러 울릉도도동항(鬱陵島道洞港)을 출발하야원산으로직행식히고 명춘삼월에는 남아지백여명을 함북길주(吉州)로이송할터이라한다

列車襲擊土兵團 七十餘名이全滅

【奉天十六日發聯合】 지난팔월삼십일 북철남부선(北鐵南部線)려객렬차를습격하야 일본인밀곡명과미국인두사람을붓드러간토병두목류조국(柳祖國)(四〇)의해방에 대하야는 그후일만관헌의 협력으로수사를계속하든중 부가전(溥家甸)헌병대의 탐지한바되여 십륙일오전한시 부가하에서 체포되엇다 그헌병대에서는 목하엄중 취조중으로 현재까지 자백에의하면 이두목은부하칠십명을거느리고 렬차를습격한후 일본인과 미국인을 붓드러가다가 일본군의 급주격을맛나 붓드러가든사람들은 때앗기고 부하십명은물에빠저죽고 남은이십명은 사방으로 허터저버리고 자기는약열흘전에 하르빈으로잠입한 것을진술하엿다

輕便快速力列車

全線에配置計畫

철도국이 근거리려객 운수서비스에서 지난가을부터 실시하게된 경인선의쾌속렬차는 초콜래드빗의 경쾌한모양을채리여 려객의 호감을살뿐아니라 운전상황도 자못조흠으로 각방면으로부터 호평을바터오든중에 지난일일부터 실시한 렬차시각개정에따라 목하전선을통하야 차량부족을 고하고잇는이때에 철도국에서는경인선과가튼경쾌렬차의운전범위의확장을계획하야 금번에경성공장에명하야차량이십수대를제작하기에착수하엿다고한다 이차량은명년봄에는완성될것은 편리를 도모하고 시 경부(京釜)경의(京義)의두간선(幹線)에는경성을 중심으로 하는것가운데 즉 경성대전(大田)사이와경성신의주(新義州)사이에 운전할계획이다

土兵合流○○軍 桓仁警察과衝突

【奉天】 지난십일오후한시경 경무국장 장종선(張宗臣)은 부하팔십여명을 인솔하고 부근모별차로 출동중 동현제삼구화수전자(花樹甸子)에서 조선××군과토병주사령군(朱司令軍)이합류한 백여명과 충돌교전네시간에 격퇴시켯다는데 장방순에게 물소하다고한다

三南水害同胞 三神炭鑛安着

◇五十家族一行이

【大田】 삼남수해동포오십호 이백명은 십사일 오전중에당지 삼신탄광에 도착하엿는대 집이 업슴으로 아직도숙소를 못정하는동포가잇서 치위하는 광경과 어라고가지고 오는것은 바가지뿐이오 아직도숙소를 못정한 형편은보는사람으로 하야금 눈물을 흘리게하엿다고하며 이날 이동포를맛는 삼신탄광에서는 서무주임이하책임자들이출영하엿다고한다

檄文事件嫌疑로 前後十七名檢擧

赤色秘密結社組織端緒어더

軍威、義城等地로부터續續押來

【大邱】 지난삼사량일간대구시내에 산포한 아지삐라사건으로 말미암아그동안 대구경찰서 고등계에서는 도고등과의 지휘로 범인수사에 주야겸행으로대활동하던중 여기에서 모종적색비밀결사(赤色秘密結社)사건의 유력한단서가 발각되여 안연히맹활동을 개시하얏다함은 작보한바어니와 사건의내용은 절대비밀에 붓친으로 그진상을알기어려우나 작십오일이후 경북고등과(慶北高等課)의형사대(刑事隊)는 군위(軍威)의성(義城)지방에수사를개시하야의성읍내에서는정모(鄭某)오모(吳某)를검거하야 작십륙일 오후전에대구서에인치하고 계속검거중인데 피검자중에는 묘령녀성도삽명잇다하며 작십륙일까지 검거된사람이 십칠명이나 된다한다

小作委員會 委員八名任命

【元山】 지난십월이십일부터 실시케된조선농지령(農地令)에 의하야 원산부소작위원회의 위원을 다음과가티 십월이십일부로 함남도지사로부터 임명하얏다고한다

◇元山府小作委員會委員 南百祐 西田常三郞 羽野九 服部昇治

◇同會豫備委員 孫祚鳳 杉野多市 村上政喜 酒井武市

◇同會書記 魏秀鳳 松村元

京城府教育會서 教育効績者表彰

경성부교육회(京城府教育會)에서는 십칠일오후두시부터 시내장곡천정(長谷川町)공회당에서제십일회 교육효적자 표창식을

사진서영호씨(右)유정순씨(左)

교육효적자표창(教育効績者表彰)을거행하얏는데 표창바든 효적자는 다음과갓다

於義洞普校長 中村多門氏

櫻井尋常小學校 林光國氏

西大門尋常小學校長 町田定治氏

攻玉普校 金敎善氏

第一高女校 早坂直吉氏

孝昌公普校 金榮韻氏

同上 淺野太三郞氏

自稱警務課長親戚 實狀은詐欺常習漢

자칭경무과장의 외사촌이라고 도라다니며 사기절도질을 해먹든자가 경찰에 체포되엇다 시내황금정 삼정목일번지 이번지중기 의남(宮原義男)(二三)은금년봄에이레 무자본상업을 하나고 안해내엇스니 즉시내각지로 도라다니며그럴듯한사람을차저서 자기는경무과장의 외사촌이라고 명함을내어노코 주인의감빗산양복 모-닝웃옷 동속을빌려다가는 전당포에잡혀 먹든사실이잇서 소관본정경찰서 에서 내사하든중 십륙일밤 전과가떠올엇습체포하야 방금 엄중취조중이다

太平洋逆코ー쓰 無着陸橫斷

米國飛行家가發表

【華盛頓十五日發】 당지의비행가 모튼 에—메어씨는 오는십이월일일에 로쓰엔젤쓰와 동경(東京)간의 무착륙횡단비행을 해볼뜻을 발표하엿다 그목적에 대하야는 미국항공기는 려객과 기타무거운짐을 실고도 일본으로 항행할수가잇고 그보다도 각가운거리에는 더욱무거운 화물을실고라도 단일수잇다는것을 증명하기 위한것이라고 말하야 대일시위의뜻을은연중에 포함시켯다

詐欺白米팔어遊興

다른사람의 명의로 쌀을맛터다가 술값으로 써버린 청부공사인부=경남동내읍(東萊邑)출생의 광주군구천면풍납리(廣州郡九川面風納里)광진교(廣津橋)청부사인부황호연(黃鎬淵)(四〇)은 십륙일 오전여덜시 광장리렴수옥(廉壽旭)상점으로부터 청부인김벌호(金演鎬)의 명의로백미다섯말드리 한가마니를 광장리 김봉선 음식점에 신원에 팔어서 술을사먹고 잇는것을십륙일여섯시경에 체포하야 양주경찰서에서 취조중이다

列車에轢死

십륙일오후 다섯시십분경에 호남선(湖南線)제삼백칠호렬차가 송정리(松汀里)라주(羅州)간대전(大田)지정이백일륙키로부근에서 선로안에 어린아이가 잇슴을발견하고 급정차를 하얏스나밋지못하고 치여죽엇는데조사한결과 라주군 라주읍 석현리(石峴里)강보근(姜寶根)의셋재딸 두살먹은아이로판명되얏다

親祖母걸어訴訟

五歲兒의名義로 재산을혼자가지고식집간것을

扶養料等支拂請求

다섯살먹은 손자가 재산상관으로 친할머니를걸어 일으킨소송사건이 십륙일 경성지방법원에잇섯다 그것은 시내옥천동(玉川洞)십일번지사는 젊은과부리옥순(李玉順)(三)의장남권녕덕(權寧德)(五)이가 시내삼각정(三角町)일백십번지 강한익(姜漢翼)과가티 살고잇는 림상복(林尙福)을 상대로한 신탁재산및부양료(信託財産及扶養料)청구소송인데 그소장의리유를 보면원고 권녕덕의 조부권중만(權重萬)은일즉이 사망하고 권녕덕의 부친은 련천(漣川)군수로부터 전근하면서도 늘가티 살앗는데 그때에 원고의조부 권태용(權泰用)의 목으로 련천군 남면 진상리(南面進祥里)곡평(連谷坪)에잇는토지열 일곱필(일백구십여평)을사서 피고 림상복의 명의로 보존등기를해두엇다 그런데 원고권녕덕은 소화오년삼월에 출생하엿고 또 소화륙년구월에는 원고의 아우녕철(寧喆)(四)이가 출생하엿는데 작년일월이 십칠일에 원고의 아버지 권태용은 모사상사건의 혐의로 서대문형무소 미결감에 구류되어잇다가 죽어버렷다 그래서원고의 어머니는 두어린아들을 거느리고 생활에 곤궁한터인데조모되는 피고는 조부권중만이 대정년에 죽은뒤로 장단(長湍)서 남정호(南廷浩)라는 사람과 살다가 다시그곳허영호(許永浩)라는 사람과 살엇스며 허영호가 죽은뒤로는 도시내삼각정 강한익(姜漢翼)과가치 살고잇스면서 젊은과부 며느리와 어린두손자는 조금도 돌보지안는다 그래서원고의죽은할아버지가 노흔 전기토지와 기타건물을원고에게로 돌려주기를 청구하고 또한 원고의 두형제의생활비도 청구한것이다

金塊大量密輸事件 安東新義州에飛火

本町署刑事隊가急據出動

第四五隊도綻露?

오백만원어치의 금괴를홍문(肛門)속에넣코 혹은등에업은어린아이의 손에들려준 밀금속에녀허서 밀수해먹든 대금괴밀수사건은 사건당당의 본정서에서체포된관계자들을 계속취조 중이거니와 일방아직도 제삼(第三)제사(第四)의 사건을 내사하고잇든중 십륙일동서사법계오(吳)길(吉)형사가 세시 차로안동현(安東縣)방면에금거출장을하얏는데 안동현과 신의주 경찰의응원을어더 활동을 하고잇는데이것으로써 금괴밀수의 새로운제사제오의 사건도 물원간관계자가체포되는동시에 내용이 세상에드러나게될터이라한다

平壤師範生 檄文事件求刑

被告七名全部體刑

소화칠년봄에 평양사범 학교(平壤師範學校)재학생끼리사회과학연구회를 조직하야 공산주의를서로 연구하고 적군(赤軍)이라는 잡지를비밀히 발행하야서로돌려보고 또는그해오월메이데이를전후하야「제국주의를타도하라」는내용이 격렬한전쟁반대의 격문을 박여서인천(仁川)부두에서 로동자에게산포하고또 수천매는 서울로가지고 올라와서 전조선각도회지공장 로동자에게 우편으로발송하는 등으로 활동을하다가붓잡힌 평양사범학교 학생전회사건의 李儀根(二三) 禹鍾植(二三) 韓昇淑(二三) 沈禹鍾(二四) 高義明(二〇) 李鍾弼(二三) 楊得準(保釋中)(二〇)등의공판 치안유지법위반사건의공판은십칠일오전에경성지방법원제사호법정에서 산하(山下)재판장、 촌전(村田)검사의 담임으로 공판이열렷다 피고들은 모다건강해보엿스며 방청석에는 멀리평양서올라온 피고들의 친척과기타동지들십여명이 방청하고 잇섯다 사건의수모격인리의근부터먼저 심리를하엿는데 그는삐라를산포한사실을시인하고그다음으로우종식은평양사범학교삼년급시대부터사회과학을연구하기시작하야차차동감자를어터상사인식서로모히어순전히연구적태도로사회과학을연구하엿다하고무슨긴밀한조직을 하야책임부서를결정한일은 업다하고 또한 공산주의의실현을 당초부터 목적한일은 업다하엿다 그러고그뒤그해십일월에격문을박여서뿌리게된것은한거름터발전하야하게된것이오평양사범

大邱驛人夫 四十五名罷業

臨時雇傭者와亂鬪劇

【大邱支局電話】 대구역의곽[illegible]산데 로임은여전하다하야 불만[illegible]고잇든바[illegible] 세시경에 이르러 대구역전대지구(大池)상회지점의 인부사십오명은 역구내에서 창고까지이적(移積)하는데종래한섬에이전식하든것을이전오리로하야달라고요구조건을 제출하고 태업(怠業)을시작하얏다가 그날밤에임금지불하는것도 밧지안코 십륙일처녀부터는 파업을 시작하얏는데고주측에서는금항으로림시고용을사용하얏는바십륙일오후에이르러서고용인부와파업단사이에란투가생기여소동하므로대구서에서 인부여섯명을 검거하얏든바 이십사시간만에 요구대로오리식 올려여주어서 결국파업단이승리 하고십칠일 아츰아부터해결되얏다

女僧을凌辱 佛像을强奪

寺刹强盜眞犯逮捕

【大邱支局電話】 귀보=대구에서 체포된 경상남도의사찰강도(寺刹强盜)김동훈(金東勛)은마츰내 십륙일밤에 이르러 의범행을 일일히 자백하얏는데 그자는 공범두사람과함께 세명이 일당이되야 녀승(女僧)이잇는절에가서는녀승을강간하고 남승만잇든곳에는 금품을위시하야 불상(佛像)을 강탈한것으로 그피해된사찰이 경남일대는물론이오멀리전라남도(全南)까지 미첫는데대구서 형사대는 그공범을 체포하고저 십칠일새벽에출장하얏다

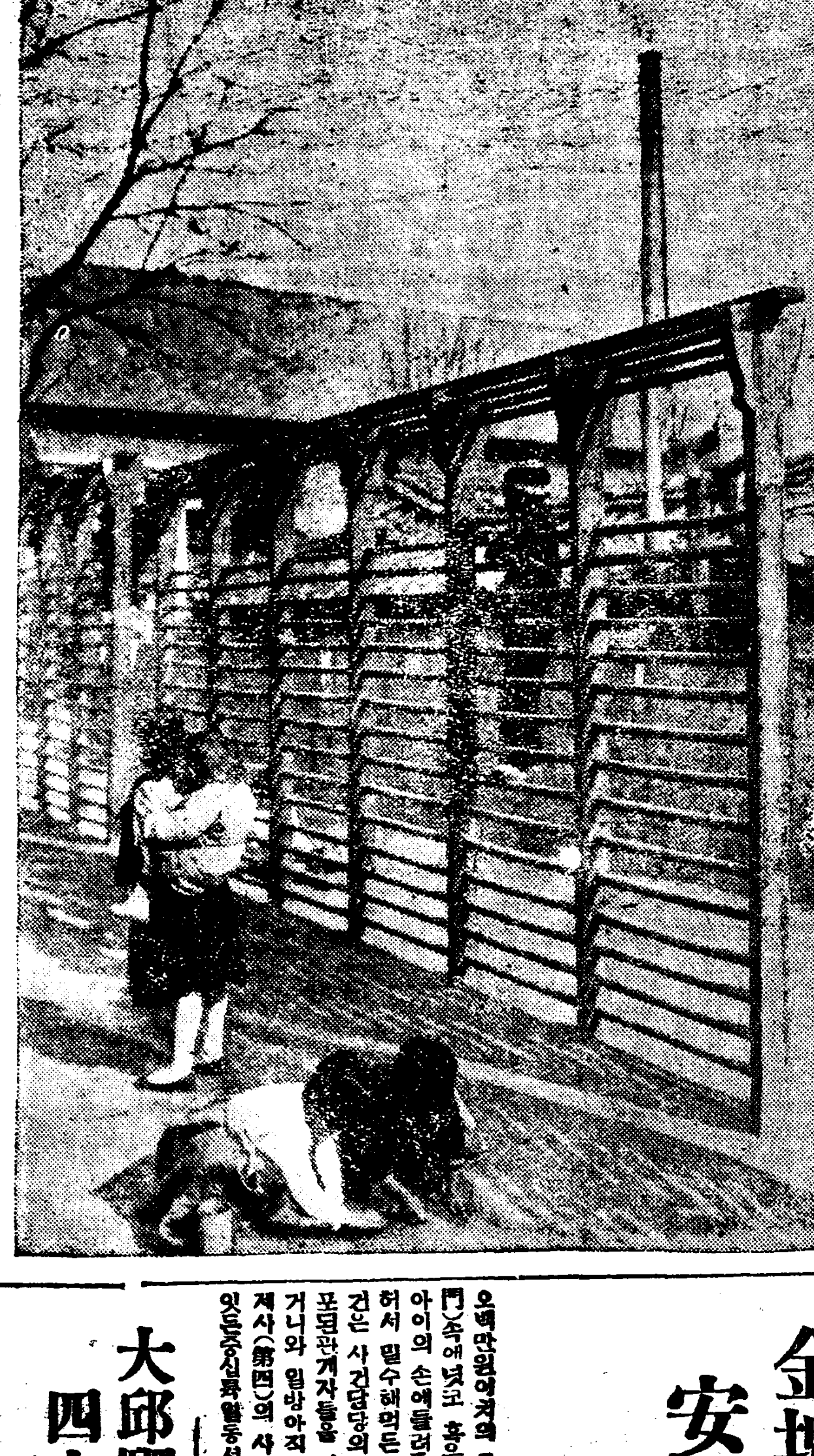

遊園地의午後

中東快勝

全普專敗

延專과中東決勝에

全日本籠球豫選

明春一月上旬 東京서열리는 全日本綜合籠球大會朝鮮豫選準決勝戰은十七日午後一時부터京城運動場[illegible]에서열린바 이날第一戰으로 斯界의老巧全普專과新進의中東俱樂部와의對戰은 普專戰初에好調를보이드니 元氣旺盛한中東漸次로 猛威를發揮하매 充分한練習조차업는 普專軍꼿까지奮鬪하엿스나效업시물러가니 中東軍決勝에臨하엿다 그리고延專對法專準決勝戰은法專의棄權으로 延專不戰二勝하야中東과同四時부터 最後決勝戰을行하기로되엿다

中東 46 (28 18 / 18 10 15) 25 普專

全普專對中東俱樂部準決勝은同日午後一時五分부터 牧山、目良兩氏審判아래開始된바結局四六對二五로 中東快勝 (開始時間四十分間)

反	前	後	【中東】	
2	2	7	申光浩	F
2	0	6	李容觀	F
1	6	6	金致雲	C
0	3	6	朴東漢	G
1	4	0	洪憲錫	G
0	4	3	辛在瀟	G
	18	28		

	【普專】	後	反	係
F	孫彼得	2	6	0
F	柳錫淵	2	0	2
C	安台慶	5	0	4
G	任昶準	0	0	0
G	金化泳	2	4	1
G	宋基宇	4	0	1
		15	10	8

有料競技會 出場禁止

高校長會議서

【東京】 文部省에서는 지난十三日午前十時부터 省內會議室에서 全日本高校生의運動競技에關한 高校長會議를열고協議한結果 高校生또는官立大學豫科生은 入場料를徵收하는各種競技會에는 出場을禁止하기로決定되엿다한다

天氣豫報

曇小雨模樣

七百七十미리의 高氣壓은日本中部에서 朝鮮에擴大되여北滿揚子江下流에는 弱한低氣壓이잇다 全朝鮮의天氣는曇天이고 氣溫은昨朝부터二度乃至十度노파젓다來日도曇天이고小雨가잇슬모양이다

昨日氣溫 最高十八度七 最低零度十八

今日正午 十度五

在京時公私에모다格別한愛護를밧고 또本日出發에際하야는多忙中이신에不拘하시고餞送까지하야주셧슴은感銘하와誅怨하오나紙上으로感謝를謹表하오니惠諒하시옵소서

十一月十七日 竹內健郞 敬具

[illegible]子

ほ

仁丹ハミガキ

クリーム色鑵用大袋十錢

이런香氣 맛으로도좋음하나 더구나微細한가루의[illegible] 實로天下無比

森下博藥房

花柳病專門

淋疾下梅 毒瘡(保健)

安一醫院

時間=內科・小兒科・婦人科

京城府貫鐵洞一三五(鍾美館橫通中間)

電光五二四(オイシャ)

診察時間(自午前十時至午後六時 但日曜日祭日午前中)

新學期開始

一、簿記學生徒募集(講義錄)

二、自宅獨學에僅少한會費와短期間으로確實한會社員과銀行員에資格을得함

三、三個月卒業으로最新高等簿記學敎授

特、男女不問本會卒業證一枚로就職先斡旋(規則書進呈送料二錢切手)

京城府永樂町二ノ二 電話本局三〇三〇

第一高等簿記學會

巡査看守(講義錄)夜學도開始

巡査看守志願者는本會講義錄卒業에依하야合格保證○一個月의速成科及三個月의普通科로責任付資格養成會則即送最近巡査試驗問題集一冊無料提供(但入會者에限함)

京城永樂町二ノ二 電本三〇三〇

朝鮮警務學會

독일물감

福壽

染料藥品

京城南大門通四丁目(南大門)電車停留場前

合資會社 福壽洋行直賣部

振替口座京城九三四番

晝夜 生徒募集

●銀行會社商店實務員短期養成 ●就職紹介 ●新學期開始 ●寄宿舍及 ●東遊學則要郵券乘車便有

●太平通大漢門橫入 電本三九四三番

京城實踐簿記學院

クボタのディーゼル機關

石油發動機

日英米獨佛伊特許アイタロ式

農林省認定品

商工省指定優良國産品

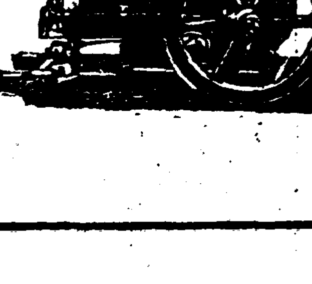

杉山商店京城支店

京城府南大門通五丁目二五

電話本局長 882番 4784番

本店 大阪市西區立賣堀南通町二丁目 電話新町 901.902.903.904.3127

支店 東京・名古屋・鎭月・大連・奉天・臺北 札幌・八幡

恩給

立替救濟의最有利金融方法

京城授恩洞一六〇

鄭商會

문둥병

顏面赤斑、手足麻痺、指曲、眉毛脫落의癩病은十年、二十年困難한不治病이라도一家傳의秘藥으로全治

申込書、繪入美談、名記大入

大阪市浪速區新川三丁目 本店

筆生

勸人學生婦女子 遠近不問 自宅에서 閑暇에收入되는

大和山町 鹿山文庫

外科 皮膚科

花・柳病科

鄭在雄醫院

京城府清進洞一五一 電話光化門一一九二

月刊映畵雜誌

映画時代

近日發行

◎本社事業案內

一、月刊『映畵時代』發行

一、映畵配給、興行、斡旋

一、映畵書籍圖書出版及製作請負

◎販賣所、支局、支社、通信販賣所募集

一、支局規定은 常設館所在地十一級

二、支社는 五十部以上販賣가有한地方

三、販賣所는 十部以上先金注文

本社支局支社規定은二錢切手로

京城西大門町一丁目十九

映畵時代社

振替口座京城二七二六番

露ル十三日特別封切

連續的に巨豪館を斷界にヒツトさせる我が中央館が再び諸彦に捧ぐる東西三大名篇を突如大公開

大衆料金 大人 三十錢 小人 廿錢 階下席

新興プロ大合同超特作

原作 多納喜八郞 監督 山本松男

嵐寬壽郞大熱演

馬子唄 時雨街道 全九卷

パラマウント超特作

坊やが盜まれた 全九卷

新興キネマ超特作現代劇

天國の波止場

水樂町 電本二三

中央館

家庭

건강을원하십니까? 실과를잡수시요

무병장수의 비결은 채식 푸성귀가귀할때는과실을

채식(菜食)하는것과 파일(果實)을먹는것은 영양적으로보아 거이 마찬가지 효과를줍니다 그러므로 채식을 조하하지안는사람은 파일을 만히먹이어 이거을 보충하는것이 조흡니다 채식이 영양상 얼마나한 효과가 잇다는것은 그전에쓴일이 잇스므로 이를 약하거니와 이제 야채와거이그영양이가튼 파일의 영양가티를말슴해 드리려 합니다

지금부터 먹을만한 파일은 감(柿) 포도, 능금, 귤, (密柑) 가튼것입니다 파일은 야채(野菜)에 비해서 당백질(蛋白質)만은 떠러지지만은 무괴양분(無機養分)(린산,철,칼슘)이 풍부한데 『비타민』 특히 B와C가 만습니다

×

그런데 일반사람들은 야채를 먹는량이 퍽적은데비해서 파일가튼것은 맛이 잇는것이니까 만히먹습니다 그러므로 몬저도 말슴한것과가티 야채를 조하하지 안는분은 파일을 만히 잡수십시오

×

그러면 이제이주요의 잡수실 파일에 대해서 그영양가치를 말슴해 드리려고 합니다

귤(密柑) 수분(水分) 八七、一〇
당백질 〇、九〇
지방(脂肪) 〇、二五
함수탄소(含水炭素) 九、九〇
섬유(纖維) 〇、四〇
회분(灰分) 〇、三八

능금 수분(水分) 八七、〇九
당백질 〇、五五
지방 〇、〇七
함수탄소 一〇、一七
회분 〇、三三

감(柿) 수분 八五、二〇
당백질 〇、五〇
지방 〇、〇九
회분 〇、二九

그리고(비타민)은
능금 비타민A 一
同 B 二
同 C 三
함수탄소 一二、一〇
회분 〇、四〇

포도 수분 八七、〇〇
당백질 〇、四〇
함수탄소 一二、六〇
능금 비타민A 一
同 B 一
同 C 一
감(柿) 同 D 一
포도 同 B 一
同 C 一

이러합니다 그리한야=귤(오렌지가튼것)이 비ー타만A、B、C를 구비해잇는것임으로 대단히 조흡니다 그러므로 별로 특별히 비싼과일을 먹을 필요가 업고 그저 이러한것도 대단히조흡니다 그런데 이런과일을 단번에 만히먹는이보다도 식후에조금식먹는것이 대단히조흡니다

◇이제조선사람은 외국사람에 비해서 이과일먹는것이 퍽적웁니다그러므로 되도록 만히 그리고저당히 잡수서서영양에 힘써야겟습니다

十一月十七日(土曜)

◇午後六時 童話 피들이의裁判 元裕玨
◇同六時二五分 滿洲語講座 (十七) 張志暎
◇同七時三〇分 講演 쌰ー르問題와歐洲政局 高永煥
◇同八時 西道歌謠 一、時調 二、寧邊歌 三、離別歌 四、開城難逢歌 五、靑春歌 六、사발가 七、노래가락 八、唱夫打鈴 李眞紅 細笛 高載德 短簫 崔壽成
◇同八時三〇分 피아노獨奏 一、前奏曲…필作曲 二、아다지오…칸타빌레 피아노奏鳴曲作品十三에서…베ー토ー벤作曲 三、愛蘭風의旋律…그레인저作曲 四、안단테와變奏曲 피아노奏鳴曲作品二十六에서…베ー토ー벤作曲 書恩卿
◇同九時 唱劇調 一、短歌大丈夫歌 二、唱劇調 春香歌中 御使出道하는 金昌龍 鼓手 韓成俊

十一月十八日(日曜)

◇午後〇時五〇分 하ー모니카二重奏 一、이ー글•네스트…이센덴作曲 二、打鈴 吹鍊調 三、東洋의舞師…두보미트스키ー作曲 四、압젠티나의美人…로바ー트作曲 五、栗山調…吹鍊鄕曲 六、아르르의女子…비제ー作曲 金鐵 圖 宋一元
◇同六時 童謠 一、齊唱 골려면리 二、獨唱 두루미소리 三、獨唱 어머니와아들 四、齊唱 아츰의시내 五、獨唱 햇빗 六、獨唱 리별 七、獨唱 우리아가 가나리아 童人會 指揮及伴奏 鄭正善 獨唱 鄭喜淳
◇同六時二五分 修養講話 人生과宗敎 朴容羲
◇同七時三〇分 歌謠 一、小春香歌 二、平壤歌 三、景福宮打鈴 四、방아타령 五、梁山道 六、漢江水打鈴 鄭明月 鄭山月
◇同八時 音律 靈山會像 玄琴 鄭稀淳 洋琴 金相淳 奚琴 閔完植 大笒 金永根 細笛 高載德
◇同八時三〇分 映畫이야기 金剛과그아들 成東鎬 音樂伴奏
◇同九時 聲歌合唱 一、아참해가뜰때…바ー느비作曲 二、新婚하엿나…스콧트作曲 三、大主宰 죱히세…하이서作曲 四、나오라…슈ー버ー트作曲 五、王되신우리主…헨델作曲 六、恒常主를信賴하라…토렌쓰作曲 監理敎會神學校合唱隊 指揮 부ー쓰夫人 피아노伴奏高鳳京

공부잘하는개고리

『겨울동안은 아모데도 나가지말고 이러케 드러안저서 공부나하겟다』

★

개고리는 겨울이 되면 땅속에 드러가서 봄이되야 나옵니다

글쓴사람 (최 창 선)

犯罪實話 絞首臺에서사라질목숨 【二】

쇠망치로사람을죽인 십구세의소년강도

李鍾模 記

강도살인죄수 량병구소년은 구차한집아들로 태여낫다어머니의뱃속에서 세상에으아소리를질르、 나온지겨우 일곱달만에 그의어머니는사정업는병에걸려 이세상을 그만 떠나버렷다 아즉밤낫을 분간못하는강보에싸인 밝아숭이로 벌서 이세상의 첫 고통을맛보게되엿든것이다

그래서 그는 따뜻한 어머니의품속에서영영히리별되는동시에차듸찬강보에 싸여서 홀아비 아버지의 손에서 젓배를고라가면서 잔약한 생명이부지되어 가게되엿스니 그의운명는 벌서이때부터 그악착한첫거름을 밟게되엿섯다

눈치를 바터가면서 남의젓도 어터먹고 비위에 맛지안는 암죽으로 그럭저럭 구차히 하로이틀 한날두달 세월이 흘러가는대로 자라낫다

어머니 업시 자라난 그어린아이에게 아프도는 아츰햇빗가티 광명의 길이 열려저야 할것이어늘 저주스러운 운명의 작란은 터욱이도 악착하야 그가 열세살먹든 해에 또 그의 아버지 마저 죽어버렷다

◇

겨우 제발로 거러다닐만하고 어른들의 말귀도 알아드를만한때에 오즉 하나로 의탁해오든 아버지조차 세상을 떠나버렷스니 이 소년의 약한 가슴에는 남이 짐작하고도 터터히 남을수잇는 크다란 못이 기피 박엿슬것이다

어머니도 아버지도 다 일허버린 이 소년은 이때부터는 아주 무의무탁한 혈혈단신의 고아(孤兒)로 되고말엇다

부모 일코 유산도 업스니 아페 닥친것은 설음과 가난(飢寒)뿐이엇다 그러나 그소년의 아저찌 한분이 잇섯다 아모리 아저씨가 잘거두어준다손치드라도 제부모의 사랑에 어찌비교나 할수잇겟든가 때때로 복바처일어나는 서름은 하로에도 몃차레식이나남몰래 눈물을 흘리게하엿다아젓씨집역시 물에 씨손듯이빈한한 형편이엿다

◇

다가든 나히에 다른집아이들은 어머니 아버지의사랑속에서 보드러운옷과 맛난음식도 오히려 비위에 못맛는다고 응석을부리고 학교에도서로 손을이끌고 히히락락하면서 다니고잇는데 이소년은그와는 아주반대적인 역경에잇는만이니 어찌글배울싱을 바랄수잇섯스랴 보통학교에 다님그낫시에 소를 이끌고 들에가며 나무지개지고 산에다니기를 그의일과로삼고 지냇섯다 신세에닥친 형편이엿스니괴롭고 쓰라림을 참고참아지내왓섯다 그러나항상다든아이들의 호화로운생활을보고무척부러워 하엿슴은 말할것도업시인지상정이엇든것이다 그런므로가진고생으로 점점나이를먹어 작년오월그의나이열여덜살때에 어렵고어려운직업자리를 근근히구해간곳이자전거상점이엇다(계속)

連載短篇小說 新婚旅行 【13】

朴花城 作　夕影 畫

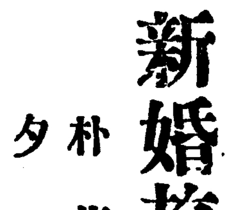

어촌四(漁村)

바다물이 들기시작하니까그들은 하나식 둘식 나오기시작하엿다。처녀들은 준호와복주의 안즌곳을피하야 저편으로 숨어서 가버렷다。

『아이구 큰처녀들도 잇서요 저를 어쩌나?서울색씨들가트면 한창 모양이나 내고 들어안젓거나 학교에나 단일텐데』

복주가 혀를차며 말하엿다。

그들의 질그릇에는 역시 때무든게가 우물그리고 바구미에는 낙지가다리를 짝짝벌니며 바구미언저리에 허터 뭇허올낫다。

『그나마도 얼마못잡는구먼요 바다물이나좀、 니종여 들어올꺼지……』

하고 복주는 호기심을 잔뜩가지고 열심으로말하엿다。준호는 미소를띄우고 상기가되여서 붉으레하여진 복주의닭알처럼 엡분얼굴을 귀여운듯이 바라보앗다。

준호와복주는 숙은거리는그들을 뒤에두고 그자리를떠낫당。 얼마를 돌아가니까 다시 어장배가 가득들어선해안으로 나오게되엿다。

바람이 불어온다하나 비린내를 풍길뿐이오 땅에서는터운김이 무럭무럭 소사올으는대 길에는 썩고허은 조기새기들이깔녀잇서 짓궂은 볏에 밟혓다。

『이적은 고기를 강다리라고도하고 황사리라고도 하는 이섬에서 가장만히 나는고기가 이것이오。 부자들은 논에다가 이강다리로 거름을한다오』

썩은고기가 깔려잇는지라 길바닥에는 쉬파리와 파리들이 덤벼서 사람이 지나가것만 날너가지도안코 그대로 붓허잇섯다。남녀들은 소쿠리와 자배기를들고와서 어선마다에서 세각기 어더가누라고 파리와 함께 고기무더이에 달녀붓허서 날뛰엇다。

복주는 손수건을 코에대고 빨니빨니 걸엇다。머리에이고가는 강다리그릇에도 쉬파리가 끼어케 덥혀잇섯다。

『저러니 위생이라는게 잇슬리가잇소』

준호는 탄식하며 터벅터벅걸어갓다。몽리가까이왓슬때 아주머니라는이가 마주나왓다。볏헤걸어서 얼골이 깜아코키가적은 오십쯤된 부인이엿다。

『이사람이 네댁이로구나。이번에 장가들엇다더니。에뻐기도하고 옹전하기도하다。어째 갓진으로 안가고이리왓나?』

아주머니는 연해 말하면서찌그러진 울타리를지나 사립문을밀고 얏고적은 초가집으로 압서서 들어갓다。

『당신 아주머니라고 하섯지오?』

복주가 가만이 속삭이며 물엇다。

『좀 멀리되는 일가집아주머니지。우리어장을 좀 마터보는데 우리아버지가 워낙까쟁이라 아주어렵게살오요』

준호도 툇마루에 올나안즈며 적은소리로 속삭여 뭇엇다。

복주는 아주머니에게 절을하엿다。

『아이고 배곱흐것구나。목포서 새벽에떠낫지?진지를짓이지 이때까지 뭘하고잇섯드냐?좋을것도업는 섬구석에서……』

아주머니는 밥상을 차리면서 일변말하엿다。

귀한손님이라하야 쌀을섞거서 밥을지으고 풋좋을 간장에조렷낫다。준호와 복주의밥은 보리가 절반만 섞겟스나 아주머니와 아이들의밥은 전부가 보리쌀뿐이엇다。어촌이라 생선구은것도잇고 무순젓갈도잇서 반찬은 그저 너무짠것이 흠이랄까 복주의 비위에피히 거스리지안혓다。

『보리밥을 처음먹어보지안소?』

『꽉한번 먹어본일이 잇섯서요』

복주는 저까닭으로 보리알을 집어 입에 너면서 북그려운듯이 대답하엿다

아래방에서 사는아이가 깡다리조린것을 그릇채 들고단이며 조차단이는파리를 각금 날니면서 손으로 웅커먹엇다

『아니 지엔 반찬만들고다니며 먹나?』

복주가 딱한듯이 말하니까

『홍 반찬이 무슨반찬이냐? 기에어미는 강다리젓가지고 목표에팔너갓다。아칠도못먹고서。그래 강다리만 장을에삶어서 한그릇식 퍼먹고 갓단다。야개동아 이리와서 밥좀 먹어라응』

하고 아주머니가 설명하엿다

복주는 그맘을듯고 또한번을내여 준호를바라보앗다。

003736

レートクレーム

레 도 크 림

若肌！柔肌！

レート美의 당신의살에 幸運오는秋

말쑥하게貴女의 살속에녹아서조 곰도 헛것 업시 皮膚美 榮養이되여 잔주름 검버섯을 말쑥하게解消하야 魅力이豐富케하는 潤白美容作用입니다

十二萬一千名樣 御當選!! 大懸賞

自由로選定할수잇는엄청나는賞品!

一等……壹百名
狐毛皮襟卷 一本
三重總桐簞笥 一棹
上等銘仙夜具 一組
姿見鏡臺 一臺
婦人用金側腕時計 一個
(以上中에서所望品一點)

二等……參百名
白珊瑚帶止 一本
高級ハンドバッグ 一個
婦人用旅行鞄 一個
羽二重片側帶地 一本
絹張照降洋傘 一本
(以上中에서所望品一點)

三等 レート化粧料詰合函 壹千名
四等 レート粉白粉 壹萬名
五等 レートロ紅 拾萬名

풀기쉬운 課題

四季를通하야 살결에 업지못할美의守護神。日本第一로조흔 크림은무엇? ○○○クレーム

答案用紙와쓰는法

レートクレーム의箱子를그대로열고 裏面白地에又는他用紙에 左의順序로 分明히쓰십시요。
1 ○○○クレーム
2 レートクレーム을 사신店舖
3 廣告를보신新聞名
4 一二等賞品의所望品名
5 貴下의住所와姓名

答案보내는法

答案은 편지同樣으로 封緘으로하고 三錢切手(四匁마다)를 貼用하야 左記로보내시오。開封이나 郵稅不足한것은 接受치안습니다。

東京市日本橋區馬喰町 平尾賛平商店 懸賞係

答案期限 昭和九年十二月末日
當籤發表 昭和十年一月末日
正解者多數인때는嚴正抽籤으로賞及順位를決定。

◇一人이 幾通이라도 내십시오
◇全國レート販賣店에서 答案을 取次써ー비스합니다

對米關係五十年史 多事한施逸公使時代 (8)

湖岩

乙未政變과 美國人

【乙】未政變이 日露의 軋轢에서 생긴것은 前述한바이지만 日淸戰爭中에 大鳥圭介의 뒤를 니여朝鮮에 公使로왓든 內務大臣井上馨은 마치내 뜻을 잇시못하고 乙未九月에 陸軍中將三浦梧樓와 交遞하게 되바三浦가公使로 오자 形勢는急轉直下하야 十月八日(陰八月廿日)의 事變이 일어낫다 그事變의 直接原因은 日本式의 訓鍊隊를 解散시키려함으로訓鍊隊가 入宮作亂한것이나 그中에는

【日】本軍人과 壯士가多加한때문에 國際的으로 一大問題를 일우윗섯고 高宗의俄館播遷에 이르러는 日本勢力이 아주失墜되고 말앗다 이事變이 일어나든바로 前日부터 異常한風說이 巷間에 流布되어 美國代理公使「安連」이 露國公使「韋貝」로 더부러 三浦를 訪問하고 情勢를 探知하려고 하엿스나 조금도 異常한 눈치는 채지못햇다 그리다가 그翌晩에 가서 事變이 突發한後에야 비로소 깨닷고 크게놀라서 米國代理公使安連은 그의部下를 데리고大闕에 드러가려할새 먼저

【俄】館에 이르러 大君主의 召命을 마찬가지로 바든韋貝公使를 맛나 두外交官은 急히日館으로 달려갓드니 日本公使三浦는 방금入闕中임으로 그들은 다시大闕로 向하야 발자국을 옮겻다 그들은 宮城內外에서 三十名以上의 日本人을 맛낫는데 그곳은 혐크러지고 兵器를 집고 三浦公使에게 解散을 當해서 나오는길이다 安連과韋貝는 大君主가 거처하는 殿閣에 각가이가서 謁見을 請햇스나 종내許하지 아니함으로 두

【時】間동안이나 서서苦待하엿다 이동안에 美露兩公使는 宮闕을 守護하고 잇든 美國人「다인」將軍파 그他外國人을 맛나 政變에 對한 모든 狀況을 알어보앗다 그리다가 마츰 謁見을 하기는 하엿지만 그것도 그들이 口實을 만드러 日本公使가 드러왓스니 그를좀 보게해달라고 하엿슴으로 三浦가 不得已먼저 面會를 許하고그다음에 恐怖에 싸여게신 大君主에게

【陸】見까지하게 되엿다 그런데 美露兩公使는 三浦에게 向하야「日本人이 이事變에 參加한것은 무슨까닭이냐」하고 興奮한 語調로 詰問하매 三浦는 答辯하기를「本人이 만일 이事變에 參加햇스면 반드시무슨處分이 잇슬것이나 調査한後가 아니고는 妄言할수 업다」고하엿다 美露兩公使와 三浦사이에 한참동안 서로

【論】爭이 잇다가 마침내三浦로부터 이날午後에 外國公使會議를 열겟다는 言質을 엇고서야 宮中을 退出하엿다。 이날(八日)午後定刻에 約束한대로 日本公館에서 外交團會議가 열리엿다 이때露國公使韋貝가 外交團을 代表해서 日本公使三浦에게 質問하엿고 거기對하야 三浦는 答辯하엿다 그러나 이때 外人의 輿論이 너무나 떠들음으로 東京政府에서는 法官과憲兵을 보내여 三浦公使以下四十名을 廣島獄에 拘禁하엿나 이政變後에美國公使는 露佛使臣과 聯袂하야 外部大臣金允植에게 照會하야 査辦하지아니하는것을質問하매 今日內閣이 軍人의

【聲】討下에 잇서서 어찌할수 업다고 答辯함으로 이때 美露兩使는 外部에 對하야 이內閣을 承認할수업다고 言明하엿다 그리고 速히 王后의 所在를 調査하야 世人의 疑惑을 풀게하라고 要請하엿지만 그러나 王后께서 不幸히 事變中에 崩御됨을 알게됨에 미처서는그들이 더욱더 憤慨하엿다 三浦의뒤에 小村壽太郞이 公使가되매 十一月十二日에 韋貝는 米公使館에서 小村을 攻擊하야 日露兩代表사이에 外交上 激烈한

【短】兵戰이 되엿다。이때「절」公使는 朝鮮秩序의 回復에 對하야 共同支持할것을 「와싱톤」政府에 電報로請訓하엿스되 四日이 되도록 何等의回電이 업섯다。

將來할朝鮮文學은?

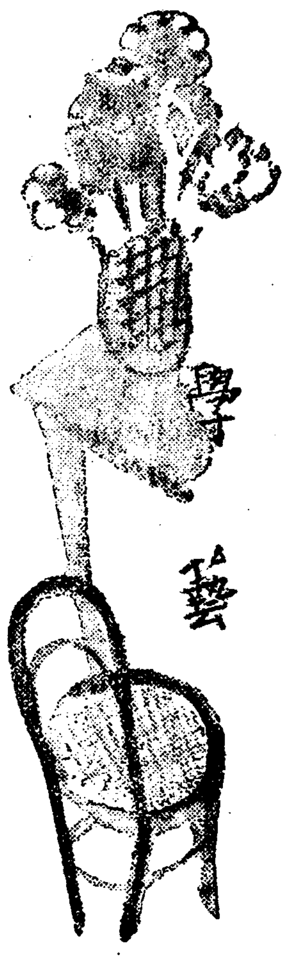

怠慢休息 脫走에서 批評文學의再建에 (5)

金起林

그代身 批評은 다른方面에더뎌운일의 舞臺를 가지고잇지나안흘가?

例를들면

一、作家의人間的發展과 그作品活動의發展過程의相互關係

二、文學의技術 思考方法 內容에잇서서의作家의成長의考察에잇서서의 時代性의約束과 社會性의 制約의提示와抽象

三、한時代의文學活動의 根底에흐르는文學精神의發掘

四、새로운時代에의敏感과先見의明에의하야 今日의文學을 明日의文學에로 恒常高揚할것을從慂하는일 等等……

○……○

批評의일은 다시말하면 더綜合的인 全體的인方面에 가로노혀잇지나안흘가? 批評은 個個의作品의具體的인解剖에만끈치지안코 文學一般의 더抽象的인觀念的인方面에 自由로운의자리를發見할것이다 그리함으로써 批評은單純한 依存物로서의 배舍은制約을버서나서 그獨自의더욱確乎한存在理由와 價値를 獲得할것인가한다。 그럼으로 作家가 批評家에게 企待할것은 熟練한木工의일의標本보다도 더한층 高度의文學精神의 指導性에 대해서다

○……○

批評家는 單純히「實用的한設計者」여서는 아니된다。 그는 批評無用論의 작은安全地帶에서 自身에일에 아모反省도 高揚도 꾀하지안코 차라리 批評을 怯내하는 作家의 意慾을 容恕하여서는 아니된다。 그와同時에 그는 엇더한 直輸入한 公式主義로도 作家의 自由로운 創作活動을 制紫하는 無謀를되푸리해서는 아니된다。 批評家도 作家도 한가지로우리들의 文學活動의 現實속에서 우리들의 오늘의文學을築造하는同時에 明日의 文學을 設計하는 百퍼ー센트現實的인 突擊隊가 아니면 아니된다。 한作家의 內部에서하는 知的作用을 批評은 우리의文學全體의속에서 함으로서 支離滅裂한 現像에서 우리文學을整理하야 不斷의 向上에로引導할것이다

○……○

우리는 그러한 健全한 批評精神의再建을 企圖하여야하겟스며 또한 批評이 우리의文學活動의 全領域속에서 그適當한 地位를도루차저서써 그機能을 十分發揮할때가 올것을밋고십다

總結論

朝鮮文學의 將來를 좀더現實的條件을適하야 考察하려고하야 시작한일이 結局은나의 커ー다란 꿈을그리는데끈치고 마럿다。 오늘 朝鮮文學의 將來를말하는것은 局外者에게잇서서는한개의 喜劇이오 그속에서일하는當事者에게 잇서서는 悲劇임에틀림업다。 或은우리文學의 前途는豫想할수잇는最惡의 境遇에잇슬지도 모르다。

○……○

우리는 이 거진참을수업는社會的冷淡과 侮蔑과 虐待와모ー든客觀的不利를 견듸여가면서도 오히려 이일을 계속하여야할 보람을알고 우리에게야 말로 忍耐가 最上의美德인것을 께다러야될것이다。 그러한 까닭에야말로 이일은 우리에게잇서서 더욱野心的이아니면아니되다 돈을求하야떠날것이고名譽을求하야 떠날것이고 地位를求하야떠날것이다。 脫落者는各各그들의 가는곳으로 보냄이조타。 오직 忍耐에찬우리만이 가품업는이일속에 남어잇슬것이다 우리는 다만未來를미듬으로써 慰安을밧는다。

○……○

그러나 우리중의아모도 單純한꿈꾸는「로맨티스트」여서는아니된다。 우리야말로 現實속에서만 未來를發見할줄아는 참된「리알리스트」여야될必要를 世界의누구보다도가장 느끼는사람들이다 (一九三四、一一、一五)

宇宙의眞理는實驗室에서
小=創=造=의=神

朝鮮劇의面貌인 新羅假面劇과 李朝山臺劇 (10)

唐珠洞人

그들은 群衆이 모히는곳을따라 舞臺를옴기여 興行하여그날그날의 生活을 支持하여왓던것이다 그러나 一方으로는 그들이 演戱하는以外에 口唱을 事業으로 삼는사람이 잇섯스니 假面이나

【一人과가는】것을가지지안코 單純히 民謠와短歌等 노래를불러 業을삼엇던것이다 即宮中宴樂이던가 어느富者집宴會 或은 婚姻、進士及第等 慶事스러운 宴席에招待를바더 自己네의 獨特한技藝인 노래를 불럿던것이다。 그럼으로 이와가튼 사람들은 通稱 廣大라고 불럿던것이다 廣大라하면 本來는 假面人形劇의 俳優를 指稱하던것이처음과는 其意義가 달려저 南道雜歌라든지 或은空中에 줄을매여노코 曲藝하는 그사람을가르처 廣大라고 부르게되엿다

【大槪廣大는】全羅道사람들이며 그들은 師弟間의 區分이 嚴格하야 스승되는사람이 廣大될만한技藝를 그弟子에게 가라치는것이다 오늘날 廣大로有名한 李東伯 宋萬甲 金昌煥等은 모다高名한 스승의 뒤를밟어 나온사람들이다 이와가티 廣大들은 오즉歌唱에만 業을삼고 演劇과는 何等 關聯이업서서 모다가 至今으로부터 百十七年前 純祖十二年에 全羅道人 申五衛將(本名申在孝)이라는 사람이잇섯나 그는 三十餘年동안 鳥驗歌 괴섬한洋國되놈 桃李花歌 卞강쇠打鈴等

【數마혼歌謠】를 劇作한 사람으로서 春香傳을創始하야 從來의小說을 戲曲化하엿스며 또는 歌劇化하야 朝鮮舊劇의門을 연사람이라할수잇다 그러나 申在孝氏가 小說을 歌劇化하야 바로舞臺에 演出한것은아니다 비록舞臺裝置가업섯고 俳優가 直接나와 演劇을 하지아니하엿고 할지라도 春香歌나 沈淸歌가튼 긴ー노래를 하는동안에 노래가 서로 連絡이 되여 結局은 春香傳全篇을 演出한것과 다름업기때문에 亦是演劇으로 볼수밧게업는일이다 이와가티 單純한 歌謠이劇曲은

【劇場하나를】所持하지못하고 近百年동안이나 나려오다가 光武年間에 비로소劇場을가지게되엿스니그것은宮內部直轄인 國立劇場 圓覺社이다

本年노벨化學賞 우레이博士에授與

【스톡홀十五日發聯合】 一九三四年의 노ー벨化學賞은 十五日아메리카콜럼비아大學 우레이博士에게 授與되기로 決定되엿다 同敎授는一八九三年인듸아나州 위카ー튼에 나서 몬타나 캘리포ー니아兩大學 卒業後 一九二九年콜럼비아大學助敎授를지나서 今年同大學敎授가된사람이다

貫齋書伯追悼會 十六日에擧行한

十六日 市內長谷川町社會館에서 故貫齋李道榮畵伯의 追悼會를 擧行하엿는데 午後四時에開會하야 安鍾元氏開會辭、高義東氏略歷報告、吳一英氏의追悼文朗讀、來賓中諸辭가잇섯고 同五十分에 閉會되엿다

(寫眞은 追悼會場)

一日一話

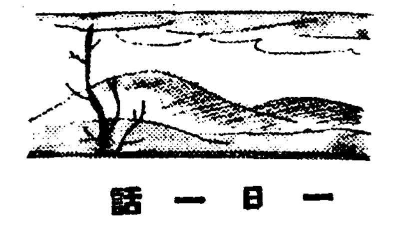

오늘의그사람들

나아간 看護婦 ⑤……A生

복도에서 유리창밧글내여다보고잇는 이병원의 간호부인 그녀자는 유리창을통하야드려오는볏이 퍼으나따뜻함을 새삼스러웁게느기엿다

◇

날마다 쉬일새업시 슬립퍼ー를 짝짝껄며 의사의시중을하는것으로 종다리에 일이배여서 어느때는 땡기기때문에아퍼다 밤에 늑게야자게되는때 밥을굼히고히고자면조금 다리가 풀리는것이다 그러나 뭄시에 급한환자가잇다고 전화가오면 벌덕이러나서 의사의가방속에 주섬주섬 의료긔구를 너허주고왕진을갓다오는때까지 기다려야야만다

◇

청춘을ー약과고름냄새와 썩은 사람고기와、똥、오줌을 만지고 지내여만하는니간호부는 이제는 몃푼안되는월급의 그리운돌람지안엇다 날마다 하로에도 몃차레식소독약에 비누에 손을씻서서 손은 맑고 깨끗하고핏기잇고 보드럽게되지만 마음속에서는 가시돗친영경키가 자라가고만잇다 △

이맘을 주인딱터ー께서 아시는지는 모르나 그분은사나히요 인긔가 놉흔이라이곳에서 청하고 저곳에서청해서 그날그날의 우울을풀수가잇고 날마다 돈이무럭무럭가지를치니 자미도잇것지만 나는무엇때문에 이청춘시절을속절업시썩히는가? 병실에 드러가면 알른사람이 나흔뒤에도 어렵업는짓을 간호부는 돌려도조흔시가장홍모하는드키 가장사랑하는드키 눈이그슴츠레ー해서뎜비는꼴은ー어느때는먹일약도 주기실흔생각이든내도잇스나 나의직분은직분대로하는것이다 어느때인가 이녀자는 주인딱터ー에게 나간다고하엿다 주인딱터ー는 언짠어햇지만 그녀자에게 퇴직금을 분망중에 이저버렷는지주지안엇다 간호부도 그미묘(美貌)애관계가잇는데 청춘에제일꼿다운시절을 이병원안에서 시드러가고잇는 그에게…… 그녀자는 나아갈때 쉽은빗도잇섯고 냉소하는 표정도잇섯다 그리고 그는 다시 산것가텃다 얼마뒤에 그의사는 「아모래도 네가업스면ー」하고서사과의 「편지를하고퇴직금을종망중에 이저버렷다하고금의봉을보내며 다시오라하엿다 때는느젓섯다 그녀자는 어떠한 월급쟁이청년과 결혼한뒤엿다 가난하지만 행복된생활임을그는깨닷고입이사랑의씨가소리치고나온때엿다

第七回 劇研公演

時日	十二月七、八兩日午後六時半
場所	市內長谷川町公會堂
上演目錄	체ー홉作 咸大勳譯 櫻花園 全四幕
演出	洪海星
裝置	宋秉敦
照明	姜聖範

入場料	
白	70
靑	50
紅	30

主催 劇藝術研究會
後援 朝鮮日報社學藝部

朝鮮博物展覽會를 開催함에 對하야 (上)

朝鮮博物研究會 李軒求

現代 우리朝鮮사람의 生活樣式이 四十年前이나 五十年前에 比較하야 顯著히 文明化하얏다는것은 누구나 否定할수업슬것입니다 컴컴하든燈盞불이 電燈불로 變하얏스며 몃百里 距離 에서 서로 音聲을 들어가면서 이약이하게까지되얏고 그外에도 라듸오이니 무엇이니하고 以前 우리祖先들이 夢想도하지못하든 여러가지 文明의利器를 利用하고 잇습니다만은 그反面의 生活內容을 드려다보면 四十年前이나 五十年前에比較하야 漸次로 貧窮에陷하야가는것도 또한 事實이니 이것을 要約하야말하면 生活의樣式이 文明化하는것과 反比例하야 生活의內容이 貧窮化하게 되것입니다 그理由는 여러가지가 잇지만은 그것을 一一히 **追究** 하는것은 只今 이題目의範圍를 버서나게되는고로 말하지아니하거니와 그中主要한原因의하나를 말삼하면 엇더한種族이든지 現代文明을 採用할때에 科學이주는 生活의知識을 利用하지못하면 그種族은 進步하기보다도도로혀 衰頹한다고하는것입니다 이것은 뿔렉마氏의 說明보다도現代 여러種族이 이것을 事實로證明하고잇스니 一例를擧하면 幾千年間 世界의文化를獨占한듯이 뽐내든 支那의今日現狀이 그것이아니고 무엇이며 天地가생긴後 別로히 生活의威脅을 經驗하야 보일이업시 桃源의甘夢에 醉하야오든 **熱帶** 地方의 여러種族들의 今日現狀이 엇더한것을보면 또한알수잇습니다 ☆

オキシフル
옥시풀

1. 咽頭가타루其他口腔咽喉諸病時에推奬함…… 2. 日常옥시풀노양추하고口中을淸潔히하야서口臭를除去하고、齲齒의發生을豫防、流感並口腔咽頭傳染病의豫防에有効함

100瓦入 500瓦入 1000瓦入
オキシフル錠 一瓶 50錠入

東京·室町 三共株式會社

옥시풀은、三共特製過酸化水素水의登錄名稱임。속히기쉬운粗惡한類似模倣品만흐니購買時는반다시옥시풀及三共株式會社의名義에留意하십시오

含嗽에
三共 SANKYO

淋疾 特效新藥
複方 노보ー루球
全國著名病院採用

止膿·鎭痛
消炎·殺菌
收斂·利尿
作用·的確

本劑는高木、井尻兩博士 臨床實驗結果治淋內服藥으로시 醫治作用이的確하고 副作用이絕無한優秀藥으로認定되엿고 全國著名病院의採用을밧고잇는完全製劑입니다 一時患者를誘惑하는誇張廣告의藥과는判異한것이니 特히此에注意하시고 合理的製劑인 노보ー루의服用으로 淋疾을根治케하십시오

一、止膿、鎭痛、消炎、殺菌、收斂、利尿作用等이顯著하야根本的効力이무엇보다的確
一、胃腸障碍及腎臟刺戟等의副作用이絕無

× ×

國産內服治淋劑 노보노ー루球에對한 試驗結果
醫學博士 井尻辰之助

國産內服治淋藥노보노ー루와同種品과의藥効優劣에就하야臨床上入院及外來患者二〇八人에게試用한結果大略如左함

一、國産內服治淋劑노보노ー루를一四六例의急性尿道淋에用한바尿가澄明하기까지의平均服用日數는大約十三日餘로서效果를못보는三四例中其六割以上은服用日數十日以來에其服藥을中止하엿거나又는他의合倂症이잇는것뿐

二、本劑를亞急性尿道淋五〇例에內服케한바尿가澄明하기까지의平均日數는大約四日에不過하다그리고其效果업는七例中六例까지는內服을中止하엿고合倂症잇는 二例뿐이다

三、總患者二〇八例中腎의刺戟症狀을呈한것은一例도업고他胃腸의障碍를訴한것二四例로서大約一二五%에不過하다

包裝及藥價
二〇球入 一·〇〇 五〇球入 一·五〇
一〇〇球入 二·七〇 二〇〇球入 五·〇〇

京城西小門町
株式會社 藤澤友吉商店京城支店
本店 大阪道修町

KN-50

所得稅査定不公 異議申立의 遝至

木浦穀物商蹶起 過大査定에 反抗 關係當局에 委員派遣

【木浦】 귀보=목포미곡업자는과대한 소득세에대하야 동업자간회의를 열고 세무당국에 대하야 재심을 요망한다함은 긔보한바여니와 이 과대한 세금을 교정치 못하는 경우에는 목포미곡상은 폐업이란 비운을 자결치 아니할수업다하야 소득세 감하운동은 어데까지 진전할 모양으로 목하 이의신청(異議申請書)를 작성하야가지고 금월 십오일에는 이의신청위원 김문옥, 리동근(金文玉李同根)량씨외오인은 세무감독국장과 단판을 지우라고 광주로 출발하엿다한다

新溪郡民騷動 委員派遣準備

【新溪】 금년부터시행된소득세에대하야 곡산 세무서에서는 신계군 거주인민의 소득액을 조사부과하엿는데 실지로 본인에게 뭇지도 안하고 장부등이나 혹은 관게서류등 일체를실지조사치 안이하고 면리원(面吏員)에게 탐지하야 자긔네의 추상적으로 납세의무자신고액의 사오배를 증가하야 소득액을 결정하지 하얏슴으로 납세관계자측에서는 세무서부정조사를 분개히 여이어 불복신립을 하며 대책을 강구중 다행이 지난달이십사일 평양세무서감독국장의 순시를 긔회로하야 가혹한 소득세부과를 탄원하랴 하얏스나 곡산세무서 강인영서장(姜寅永署長)이 중간에서 국장과면회를 임절거절케하고 자동차로 국장일행을 출발시킨후 강서장자긔가 전정위원의 질문에 대하야 소득세의조정은 총독부와 평양감독국에서 소득액을 조정한것이고 자긔는 일체책임이 업다는답변으로 이에분개한일반소득세의무자회(所得稅義務者會)를 개최하고 본총독부와 평양감독국에 전정위원을파견하라고 준비중이라한다

所得업는 土地에 所得稅를 査定 —再査定을 申立—

【永興】 귀보=영흥세무서관하에서 소득세문제로 이의를신립하는자가 만타는바 이제 그의 실례를 대략들면 진평면 진수리(鎭坪面鎭里)김형상(金衡相) 김승도(金承燾)부자의토지구만일천칠백사십여평중 타인 에게매도하고 아즉 미이전으로잇는 토지 삼천사백오십오평과 포락(浦落)된것 일천팔백 삼십구평 황무지 미수확 일천삼백오평으로 이미 소득분을합하면 삼천오백구십구평인데 이를 전부매평에 일전구리의 소득률로 소득, 미소득분을 어울려 소득총액일천 칠백사십팔원을 사정하야납세고지서를 발부하얏슴으로 전기김씨는 미수확분 삼천오백구십구평에대한 소득률 일전구리는 억울함으로 지난사일예리유를 첨부하야 영흥세무서에이의를 신립하엿던바 세무서의회답에는 넘우모호한답변이 씨여잇슴으로 구체적으로 이의신립을할 작정이라고한다

富學)火이 경차로 재단조제하다가 경편중을 입하야 머리와 구삼에 중상을입고 북정동(東)외과병원에 입원치료중인데 생명이 대단이위독하다고한다

北鎭, 妙香山間 輕鐵不遠着工

【北鎭】 만포선(滿浦線)묘향산역(妙香山驛)에서 운산군 북진면(雲山郡北鎭面)까지는 그거리가 사십칠 키로인바 일전부터 일본광업주식회사(日本鑛業株式會社)에서 경편철도부설을 계획하고 실지측량중이든바 얼마전에 그완료를보게되여 용지매수가 끗나는대로 공사에 착수하려라는데 느저도 명년봄순에는 개통되리라하며 목적은 북진에 소재한동양합동광업회사(東洋合同鑛業會社)의 광석(鑛石)을 운반하려엿다 하나 장래로는 려객운전도계획중이라한다

多年懸案인 永同實業學校期成 注目되는 廿四日郡民大會

【永同】 귀보=충북영동군은 초등교육 긔관만잇고 중등교육긔관하나이업서서 십년간을 두고암암리에 활동을거듭하여 왓스나 당국자의 무성의로지금까지 귀결을보지못하고 일반군민에게 비난을바더오든바 지난십일 오후칠시에 영동면사무회의실에서 실업학교긔성회(實業學校期成會)를조직키로 유지십여명이 집합하야 준비위원회를개최하고오는이십삼일영동상무관겸공회당락성식(永同尙武館兼公會堂落成式)을긔하야 이십사일오후한시에군민대회를개최하기로 결정되엿는바 영동독지가인 손재하(孫在厦)씨가 변전에 오백여석의 토지를 전과실업학교설립긔금으로 희사한것은 일반이 주지하는바어니와 십년전에 이천여원=지방유지에게모집하야 적치된금액을 일반군민에게 알려주지안한것과 그동안 암암리에 활동여하를 발표치안한일에대하야 자못 중대시하는 일방 동대회는 어떠한귀결을보게될는지 자못 주목된다고한다 그러나 대중군민의 재판에의하여 일일이라도 속성을긔함을바란다고한다

金海生林面長이 災害復舊費補助陳情

【金海】 재지 김해군 생림면(生林面)에서 수재복구공사 보조비(水災復舊工事補助費)를 얻고저 도당국에 진정차로 진정위원 배진환(裵璡煥)조중환(曹重煥)백남현(白南現)삼씨가 십오일에 출발하엿다는데 진정의내용은 생림면도요리(都要里)는 지난칠월 미증유의 대홍수로동민삼백여명은 의식주를 이러버린동시에 락동강연안 경지면적 일천삼십이단보의 전답은 전멸상태에 빠지엇는데 이를복구하려면 공사비만도 륙만일천여원이되나 속수무책이니 이것을보조하여달라는것이라한다

江界公普主催 兒童作品展

【江界】 평북강계공립보통학교(江界公立普通學校)주최아동작품전람회는지난십사오량일간동교내에서개최하엿는데출품은강계군내 각보통학교는 물론멀리 신의주평양등지에도 다수의출품이잇서 총수 일천오백팔십삼점에 달한대성황을 이루엇다고한다

開通當日에 電車가 傷人

【釜山】 십오일오전팔시십분경에 부산역전 간선도로신선시자로에서 북행전차 제륙십호가진행중 이를이매돌압서 자전거로병행하든 부산부대신정(大新町)일천사십이번지 장부학(張

실업는 戀愛狂 戀愛에 失敗하고 突然強盜行爲 強盜傷人罪로 取調

【平壤】 대동군고평면대평우편소(大同郡古平面大平郵便所)배달부 김경(金敬鶴)(三三)은 직업이 직업인지라 이동리 저동리 우편물을 배달하며 단이든사히에 동면일화리(日和里)김익선(金益善)장녀기숙(琦淑)(一八)이란처녀의 미묘에 반하야,외짝사랑을 하여오든중 지난구일오후한시십분경 기숙이가 친가에 갓다 도라오는것을 동면광탄리(廣灘里)로상에서 기다리고 잇다가 에태는가슴을 음커쥐고사랑을구하엿스나 거절을 당하자 불일듯 일어나는 애욕을 참지못하여 폭행을하려다가역시 필사적반항으로 그만 뜻을일우지못하고 개천에빠지고말엇든바 분김에 그길로기숙의집으로 달려가서 이번에는기숙의모친의 멱살을쥐고 돈을내라고 무수히구타하야 전치삼주간의 상해를입히고 대동서에체포되여 강도상인범인으로 엄중히취조를 밧고잇는중이라한다

穀物檢査遲延으로 精米業者大打擊 檢査員과 增員檢査를 改善絶叫 當業者의 不平昂騰

【沙里院】 근년에미곡에대한 통제적제한규정이 만흔중 특히 이출미(移出米)조절관계로곡물검사가 엄중하야 곡물업자들에게 큰불편과저해를주는것이 사실인바 지금가장곡물출회가 만코 곡가도올라만가서 비교적활기를띄우고잇는바 사리원에 잇는현재 사십여정미소는 매일작업에분주하야 하로에 나오는현미(玄米)만도 이천가마니(二千叺)를 돌파하야 검사장소는 항상혼잡을 이루고 잇스므로 오일내지 일주일이상 시일이걸려도 검사를통과하지못하는 경우가만하서 당업자들이 큰고통을밧는중이라는데 이러케 검사가지연되는원인은 품질과 건조(乾燥)에 관계도잇다하나 실은현재 사리원출장소에잇는 오인의곡물검사원으로는 지금과가티 대량으로출회되는 현미를도저히 당할수업서 검사가지연될뿐더러 이관계로 검사원과 상인사이에 충돌도 종종생기여 근일에도 검사장소에서 모정미업자가 검사원을 구타하야 공무방해로 당지경찰서에 큐치까지되여 잇서 일반이곡물검사소에 대한불평이 만타는데 검사원을 증원하지안코 이대로검사가 지연된다면 상취인(商取引)에막대한 영향이 밋칠뿐안이라 정미업자에 큰타격을 주는것이라하야 당업자들은 검사의개선과 검사원의증원(增員)을 요망한다고한다」

例엇시高率인 自働車賃非難

【谷山】 조선철도주식회사에서는 전선의자동차선로(自動車線路)를통일하라고 압중비약을하고잇는데 경쟁선로(競爭線路)의임금을 적게바드면서도곡산(谷山)과신평(新坪)간은단독선로임을 긔회로 사리반밧게안되는거리에 임금은 일원식을밧고잇서서 일반승객들의 비란이놉다고한다

關係地主不應으로 道路用地買收難 査定價格不當으로

【咸興】 로지매수를할때마다 말성이 만흔 조선질소주식회사에게는 이번 함흥자성(慈城)간의 도로용지매수에 도한 민간의 맹렬한반대로 일대난관에봉착하고잇다 내용은 함흥으로부터환덕부에 통하는 유일한 도로인 함흥·자성간의이동도로는 장진의강수전저수지 출현으로 一부사수리(泗水里)로부터 갈전(葛田)에이르는사이의 「코ー스」를변경하게되여 방금 소요지매수에 급급중인데 관계지주들은 회사의 사정가격이 부당하다고 하야 회사매수요구에 반대하고 잇다고한다

警察出張檢屍 傷害致死嫌疑

【惠山】 지난십삼일오후세시

三個水組에 起債를 許可

【咸興】 미증유의흉작으로조합원들의 수세면제 수세인하등으로세입에 부족을 보게된수리조합은 파반조사중이든바 최근그 조사가 끗낫슴으로 좌기삼개 수리조합에 각각 긔채를허가하엿다고한다 ▲安鶴水組二萬一千百圓 ▲山谷水組三百圓 ▲大坪水組一、七〇〇圓

松の實キャラメル

戀敵을 독기로 찍은 青年에 無期言渡

【咸興】 남의약혼한처녀와사랑을 속삭이다가 그녀자의결혼식이 가까워오매 자긔들의관계가 탈로될것을 우려하며 동시에 애인을 빼앗기울까우려하야 그녀자와 약혼한남자를 동무와함께 공모하고독기로찍어죽인범인 갑산군 보천면 보전리(甲山郡普天面保田里) 정일성(鄭日成)(三二)과 그의동무 리룡호(李龍虎)(三二)에대한 언도공판은십팔일 함흥지방법원에서 개정하여 미전판사로부터 정에게는무기 리에게는 십삼년을 각각언도하얏다한다

火賊林巨正 (37)

洪碧初 作 安碩柱 畵

청석골 三의三

꺽정이가 로밤이를 아프로 불려서 맘먹구 함부두하는것을 꾸지즌뒤에 밧게나가잇스라고 졸개와가치 내보내고 한온이더러

「그놈이 무어라구 짓거리든가」

하고 물엇다 꺽정이는 한청지와 수작하느라고 로밤이가 한온이에게 뎃구하는말을 잘듯지못하얏든것이다

「병신이 급살한다드니 그놈이 장이 엇줍지안흔놈입니다」

「그놈이 미친놈가치 시룽시룽하네」

「그따위놈을 왜 서울까지 데리구오셧습니까」

「하인노릇이라두하겟다구 딸어나서기에 그대루 데리구왓네」

「하인누 내세워서 번때가잇서야지요 보듬보기 병신을 무엇에 씀니까 병신두 병신이려니와 얼굴에 전판겁귀가 미것이 불길한사람갓습니다 불길한사람을 갓가이두시는게 불긴하지안흘까요」

「글세」

꺽정이가 가볍게 한온이의 말을 대답한뒤 한청지를 돌아보며

「내가 이번엔 한동안 서울서 놀다갈텐데 폐가 안되겟소」

하고 말하니 한청지는 선뜻

「폐가 무슨폐란말슴이요 의식쯤은 공궤해드릴힘이잇스니 념려마시우」

하고 대답하얏다

「물건두 좀 팔어줄수잇소」

「무슨물건인가요」

「평양봉물남어지를 가지구왓소」

「물목을 가지섯거든 좀 보여주시우」

「물목이 짐속에 들엇슬테니 차차 보시우」

「값진물건이 더러 잇슬테지요」

「거지반다 값진물건이요 서캐가 것가량 잡는데 상목 삼천동인가 사천동 갑어치가 된다구합되다」

「아이구 평장하구려 그러치만 물건값시란 작자만나기에 달렷스니까 것가랑가지구 알수잇나요」

「그두구두 작자를 구해서 잘 팔어보시우」

「그건 다시부탁하실것두 업지요」

한청지가 꺽정이말을 대답하고나서 곳 아들을 보고

「이사랑을 쓰시게해두 조치만 사랑이 번리할때가 만흐니 어느집 한채를 치워서 조용이 기시게해드리는게 조치안흐냔」

하고 꺽정이의 거처할 처소를 의론하얏다 한청지의집은 큰집이란것이 간수로 이십여간박게 안되고 그외에 십여간 오륙간씩되는 적은집이 수십채 들어잇는데 그중에는 부자의 첩의집들도 잇고 부

기시게하구 박갓방을네가서

란」

「박갓방은 데리구오신 하인들을 주어야지요」

「너는달은집으루옴길라느냐」

「건너방이 잇스니까 건너방 쓰지요」

「네가 갓가이 뫼시구잇스면 여러가지두 배울것두 만쿠 조켓다」

한청지말끄테 한온이가 꺽정이를 보고 말하얏다

「참말두 칼쓰는법을 좀 가르처주실랍니까」

「어려울꺼업지」

「칼을 얼마동안 배우면 잘 쓰게됩니까」

「칼을 잘쓰자면 한이업네 사 검객쏘리를 들을만큼쓰재두 한십년은 애를 써야할텔세」

「아이구 그거 어듸 배우겟습니까」

「법수만 대강 배우자면 한두달에두 배울수잇지」

「그럼 법수만이라두 좀 가르처주십시요」

「그러게」

누가 어느틈에 내렷든지 안에서 주안상 한상이 나오는데 떡벌어지게차린품이 례사잔치상과 가렷다 한온이가손수 상을 바더드리고 또 술까지 처서 꺽정이와 그아비를 번갈어 권하얏다

감기·신열

婦人冷病의 豫防과治療에—

絶對中毒될겨정업는 純和漢藥

수묘 守妙

겨을을다숩게, 健壯하게!

치위와갓치惡性感氣가流行합니다。鼻가라두咽喉가라두라도放心은禁物! 肺炎과肋膜炎等으로變症되기쉬읍니다。더구나感氣熱을洋藥으로無理하게抑壓하면內訌이되야도리여危險합니다。守妙는身體를다숩게하고又特히發汗解熱鎭痛等의作用으로體溫을調節하는效果가顯著하고特히連服하야도絶對로中毒될念慮가업스며더욱寒冷하야가는이때, 冷病잇는婦人들은一日이라도不可缺할가장安全한保溫藥입니다。

—이런때에는곳守妙를—

△치울때웃식寒氣들時!
△四철感氣流行性感氣!
△急作히發熱할時!
△足腰의冷病을늣길時!
△頭痛, 月暈, 上熱될時!
△재채기, 기침나을時!
△婦人冷病血行不順產前後!
△코感氣는코물이늘나을時!
△엇전지感氣氣運이잇슬時!

定價 一圓二十錢 二圓五十錢 (全國各藥店에잇슴)

寶丹本舖 守田治兵衛

本店 東京市下谷區池之端仲町 振替東京二九八五

支店 大阪市南區長堀橋筋二丁目 振替大阪七七三九五

괴로운기침! 危險한기침!

기침이면只今곳立效丸을!

效果잇게 홈적 마실藥

담, 기침 천식에 立效丸 입효환

痰을떼고기침을鎭定 喘息숨찬것을고치고 老人虛弱者의기침 肺病疾咳에조코 運動家는숨안차고 音聲을조케함 기침으로밤잠못잘時 肺炎肋膜炎의痰咳 全國各藥店에잇슴

定價 二十錢 三十錢 五十錢 一圓

發賣元 守田寶丹本舖 東京下谷區池之端

補血 滋養 強壯

포리타민 ポリタミン

血液의新生! 榮養의補充!! 精力의增進!!!

「포리타민」은從來의榮養劑와갓치鐵劑나蛋白製劑가아니오四四〇餘名의醫學博士諸氏의推奬을밧고全醫界의定評이놉흔「아미노酸」製劑이로다。「포리타민」은世界의醫學界에서滋養效果가가장優秀하다고證明하는貴重한榮養「아미노酸」을主成分으로한獨特한補血補腎強壯劑로普通滋養劑와달나서服用後直時體內에吸收되야피(血)로되고살(肉)로되여迅速히衰弱한것을恢復하고體內의精力을增強케하는貴重한榮養劑이다。

貧血。虛弱。病中及病後의衰弱。慢性胃腸病。神經衰弱。產前產後。肺結核。精力榮養不良

錠狀포리타민 一五〇丸(一圓五拾五錢) 二五〇丸(二圓五拾錢) 五〇〇丸(四圓五拾錢)

說明書進呈 知名藥店에잇소

發賣元 大阪市東區道修町 株式會社 武田長兵衛商店

朝鮮各地有名한藥店에서販賣함

製造元 大阪市東淀川區堀上通 大五製藥株式會社

32—511(0)

經濟解說

今後米價考察 ②

公定價格이問題

申泰翊

압흐로의米價에對한 强弱은 朝鮮에서 말함과가티 보는바에따라서 달을것이다 그러나 오늘에잇서서 今後米價의趨向如何를생각함에는무엇보다도 다음과가튼 두가지의事情이 將次어떠케展開케될가함에 對하야 어느程度까지의豫想을 가저야만 될것이 아닌가한다 卽첫재로 今年 米穀年度의 公定價格이어떠케 決定될가 하는點 둘재로는 明年米作況이 어떠케될가 하는點이다 米穀自體事情인 日本內地米의大凶作이 米價의 中心點으로 될것은 勿論이다 그러나이것은 이미大體判明되엇고말아서 人氣上에도 相當히反響이잇섯는만큼 압흐로 實際에잇서서 米價의趨向을 左右케할것은 以上의兩事情推移如何로 볼수밧게업다

×

첫재의 今年度公定價格에 對하야 말하여보자 昨年十一月로부터 實施된 米穀統制法에依한 公定價格 卽最高最低의價格을 定하여가지고 이것으로써 昨年米豊作으로因한 米價暴落의防止를 하여왓다 이것을 다시말하면 最低價格 二十三圓三十錢以下로 米價가 떠러질때에는 民間으로부터 自己 所持米를 政府에向하야 사달나고하면 政府는 그것을 最低價格에依하야 買入치안흘수가 업게되엿다 그래서 昨年 秋收以來 쌀갑의 暴落을 막게된것이다 또 이번에는 그것과 反對의意味로 쌀갑이 最高價格三十圓五十錢以上의 노픈갑을 나타낼때에는 民間으로부터 政府가 가지고잇는쌀을 팔라고하면 政府는 三十圓五十錢으로안팔수업게되나 그러고 政府는 三十圓五十錢以下로는 못팔게되어잇다 그러기때문으로도 그동안 政府所持米一千二百餘萬石이 잇고서도 이것과反對로 民間은 在米不足으로 豊作과 實際로되는米價高의現象을 보게된 理由가 이곳에 잇는것이다

×

그런데 公定價格은 어떠케 決定하는것인가하는 그方法은 매우複雜하다 그러나 이大體를 말하면 다음과갓다

▲最低價格＝이것은 玄米一石에對한갑으로 그米穀年度의産米生産費를 調査하여가지고 이곳에다가 運賃其他의費用을 加한다 또그當時의經濟事情卽 物價其他의諸點을 參酌하여가지고 그範圍內에서 決定한것이다 이最低價格을 定케된目的은 生産者 卽米價低落으로因한 農家의不利를막으랴는곳에잇다

▲最高價格＝亦是玄米一石에對한갑으로 그當年度의家計米價와 그때의經濟事情을 參酌하여가지고 算出하는것이다 이것은 米消費者에게 米價暴騰으로 因한影響이 밋지안케하랴는것이 그의主目的이다

×

그러고 公定價格은 米穀年度가 變할때마다 고치게되어잇슴으로 今年米穀年度에잇서도 새로히 最高最低의公定價格을 定케될것이다 그러나 今年度에잇서는 다만 前年度와가튼 公定價格을 定케되는것이아니다 米穀統制法을 改正하여가지고 그內容이 多少달라지게될모양이라고한다 이것은 무슨까닭이냐 하면 昨年度에 生産者와 消費者를 通하야 그不利를 맛보게된 여러가지의 矛盾을 보게된 때문이다 卽最高價格以上의 米價暴騰을 안나타내이면 政府는 가지고잇는쌀을 못팔게되는만큼그동안所謂豊作饑饉이 되는現象이나타나 金融不足等의 現象이나타나서 消費者가 威脅을 늣기는것을보고서도 政府가 그緩和策으로 政府米를 내여노치못하게 되여잇다 그래서 今年度로부터는 그보다 좀 自由롭게될 內容으로 곳치는것이다 어떠하나는 말이 생긴것이다—(續)

不動産抵當個人間貸借

全朝鮮平均金利 朝鮮人一割八分

比日本內地人一分六厘高率

昨年보다一分三厘低

【殖産銀行最近調査】今年四月現在의 不動産抵當個人間貸借의 普通金利(元金千圓內外)의全朝鮮平均은 日本內地人間一割六分六厘 朝鮮人間一割八分五厘 日本內地人朝鮮人間一割八分二厘이다 이것을前年同月의 그것에 比하면日本內地人間에一分、朝鮮人間에 一分三厘、日本內地人朝鮮人間에 六厘의各低落이다

	最高 今年	昨年	再昨年	最低 今年	昨年	再昨年	普通 今年	昨年	再昨年
日本內地人間	三、○割	三、六割	三、○割	一、二割	一、○割	一、二割	一、六六割	一、七六割	一、八○割
朝鮮人間	三、○割	三、六割	三、○割	一、○割	一、○割	一、○割	一、八五割	一、九八割	二、○五割
日本內地人朝鮮人間	三、○割	三、五割	三、○割	一、○割	一、○割	一、○割	一、八二割	一、八八割	一、九○割

各道別로본利率

最高忠北一割八分 最低平南一割四分

다시 全朝鮮에 亘하는道別로 보면 不動産抵當個人間貸借普通金利(日本內地人間元金千圓內外)의最高는忠淸北道의 一割八分四厘 最低는 平南道의一割四分으로 前年에比하면 最高는一分三厘 最低는一分八厘가 各低下이다

◇日本內地人

道	九年	八年
京畿	一、五九	一、七六
忠北	一、八四	一、九二
忠南	一、六二	一、六六
全北	一、六二	一、七一
全南	一、五七	一、六九
慶北	一、六四	一、八○
慶南	一、六四	一、七五
黃海	一、六七	一、六九
平南	一、四○	一、五八
平北	一、六三	一、六五
江原	一、八一	一、九七
咸南	一、七六	一、九二
咸北	一、七九	一、七七
平均	一、六六	一、七六

◇朝鮮人

道	九年	八年
京畿	一、八○	二、○二
忠北	一、九九	二、○九
忠南	一、九二	二、○九
全北	二、○一	二、一○
全南	一、八一	二、○一
慶北	一、八五	二、一○
慶南	一、八七	一、九二
黃海	一、八一	一、八七
平南	一、三六	一、五三
平北	一、六二	一、七六
江原	二、○五	二、一七
咸南	二、○三	二、一三
咸北	一、九○	一、九四
平均	一、八五	一、九八

累年의趨向

金利指數漸次低下

朝鮮內不動産抵當個人間貸借金利의累年移動狀勢를 日本內地人間普通金利(千圓內外)로보면 昭和三年의 二割八厘에서 累年低下하야 今年一割六分六厘가되고 이期間에四分二厘의低下이다 이것을 昭和三年의利率을百으로한 指數로 表示하면今年의指數는 七九、八이되야 二○、二의低下를표시한다

貸借期間

一件金額

個人間의 不動産抵當貸借의契約期間은 一個年의것이 最多하야總數의 七割八分六厘를占하고 六個月 二個年三個年의것이 그順位이며五年을超過한것은적다 一件當貸借金額은 二百圓內外의것이最多하고 三百圓內外의것이 그다음이며 千圓以上의것은 적다고한다

米日爲替弱保

【紐育十六日發聯合】十六日의 米日爲替는 賣二十九弗十仙 買二十九弗七仙으로 一仙低

▲東京爲替(十七日)

對米 賣 二十九弗八分一 買 二十九弗

對英 賣 一志二片三十二分一 買 一志一片卅二分卅一

▲大阪爲替(十七日)

對米 賣 二十九弗十六分三 買 二十九弗十六分一

對英 賣 一志二片三十二分一 買 一志一片卅二分卅一

朝鮮銀行券膨脹

一億五千四百萬圓臺

比去月末一千萬圓增

月初一億四千萬圓臺이던 朝鮮銀行券發行高는 十日에至하야 一億五千萬圓臺를 突破하는大增發이더니 十六日(十七日繰越)은一億五千四百四十萬二千七百十六圓八十錢으로 益增되어 去月三十日에比하면 千萬圓의激增을示하얏는데 이는關東軍의 出動과 滿洲特産資金과朝鮮內의米穀資金이 本格的需要期에 入한때문인바이제 月初以來의 發行高를보면如左하다

月日	發行高
十月 三十日	[illegible]
卅一日	[illegible]
十一月 一日	[illegible]
二日	[illegible]
三日	[illegible]
五日	[illegible]
六日	[illegible]
七日	[illegible]
八日	[illegible]
九日	[illegible]
十日	[illegible]
十二日	[illegible]
十三日	[illegible]
十四日	[illegible]
十五日	[illegible]
十六日	[illegible]

佛國財閥 滿洲投資

土地에着眼

【大連十六日發聯合】先般來大連星浦에 滯在中이던佛財閥파이안데氏는 滿洲國의土地에着目하고 滿洲國內主要都市에土地會社를 設立키를計畫準備中인데 同氏는佛本國에잇서對立的勢力인 財閥代表 도리뷔에 氏에게 압장을 빼앗긴셈으로 자못焦慮中인바 滿洲國의 土地投資가 未開拓대로되엿슴에 着眼하고 積極的으로 進出코저하는것인데 計畫實現에當하여서는 佛國投資는困難을伴할으로 滿鐵及東拓其他를 勸誘하고 共同投資를하고저하야目下各方面과折衝中이라한다

米穀顧問會議는 政府米特別給與案

審議에意見이百出

【電通東京電話】米穀顧問會議는 十七日午後一時半부터農相官邸에서열고 荷見米穀局長으로부터 臨時議會에提案할政府米의特別給與에關한 法律案의要綱을 提示하고 詳細한說明을한뒤 審議에드러갓는데 (一) 政府米를 無償으로給與할일 (一) 給與地區를 東北에限定할일 (一) 米穀政策과 社會政策을 混同치안흘일의三點에對하야 顧問間에 그案을根本的으로 否定하는强硬한反對論이잇서意見의 百出로會議가 紛糾를呈하얏다

金融界過歲 平穩無事?

日銀當局者는樂觀

【東京電話聯合】今年末의金融에對하야 日本銀行當局의見解는 樂觀的으로 今年末은特히 日銀으로서金融工作을 안하드래도 政府資金의 撒布에依하야 市場은 매우緩和되야遊資過多의 場面을展開할것으로 無事平穩히 過歲케될것이라고 觀測한다 卽財界는 過般의株式暴落으로 一時不安이엇스나 곳對策이 奏効되야 그不安은全然一掃하엿다 一面資金의需要狀況이 매우順調로流資橫溢이 豫想되는同時에 金融緩慢은來春에 一層甚하야 金利의引下에伴하는物價가 低落치안흘가豫想된다

土改事業의 一部를復活

明年度四萬圓計上

最近의 米穀事情에鑑하야 朝鮮의産米增殖計畫는 今年度以後 中止키로되엇스나 今年의米作이 日本內地大凶作으로米穀事情이 變化한것과農村의經濟的向上의必要上 明年度豫算에四萬圓을計上하고 山間地帶의三十町步以下 小規模土地改良計畫을復活키로 決定하엿다 한다

金剛電鐵一割配當

金剛山電鐵今年上半期決算은鐵道局의 檢査를 끗내여매우好成績으로 今月二十八日 株主總會를열고 今期利益金處分案(配當鐵道八分、電燈電力 二分計一割)을 附議決定할터이라고

正租檢查

强制를準備

總督府에서는 來年度부터正租强制檢査實施의 前提를施行하얏는데 正租檢査는創始事業으로서 그施行方法又는檢査成績如何는 卽時로生産改良及取引上에至大한 關係를及하겟슴으로 穀物檢査所에서는 初檢査의 期日及豫想數量을事前에이것을 報告케하고될수잇는대로 檢査員을派遣하야 檢査에立會식히기로하고 檢査實施上遺憾이 업기를期하고잇는데 現在受檢의大部分은 仁川支所管內이오 就中 京畿道內에서는 各郡에서로다투어 共同販賣를 實施하고 그成績도亦良好하야 乾燥의程度와如한도檢査實施에剩載되여 一般農家가覺醒함과秋日氣가 快晴이繼續되는까닭에 大槪水分一五%라는好成績이다 이結果에 鑑하야 檢査所에서는他道에서도 此等의 點에留意하야努力하면 豫期의目的을達成키도그리 難事가아니라는 確信을得하얏슴으로 各支所에指示하야 獎勵機關과 連絡을圖하고受檢을獎勵中이라한다

▲成北三八〇▲成南一七〇▲江原一、五〇▲慶北三八▲其他一〇 (以上單位千俵)

今日財界(十七日)

米 (單位錢)

	今日止	比前日
仁川期米先限	[illegible]	[illegible]
大阪期米先限	[illegible]	[illegible]
⊜三等米一石	[illegible]	[illegible]
京城幹白米新一石	[illegible]	不變
正租(仁川)一斤	[illegible]	[illegible]

市中金融價 金 [illegible]

株 (單位錢)

	今日止	比前日
朝新	[illegible]	[illegible]
東新	[illegible]	[illegible]
日產	[illegible]	[illegible]

商品 (先限單位錢)

	今日止	比前日
大阪綿絲	[illegible]	[illegible]
大阪綿花	[illegible]	[illegible]
大阪人絹	[illegible]	[illegible]
大阪砂糖	[illegible]	[illegible]
고무現物	[illegible]	[illegible]

北朝鮮의 鰛魚豐獲

昨年以上多量

今年의 北朝鮮鰛魚는冷溫多濕으로여름에 漁獲量이 적어一時悲觀하든바 요새各地가모두豐漁로十一月十五日現在의推算高는 近年最高記錄인八年度의七十萬六千餘噸을 突破하야七十四萬八千餘噸에達하엿다그러나鰛油는今年에는步留가매우不良하야粕의增量과 倂行치못하고前年實收보다 도리혀 一割五分가량의減收가될모양이다 粕의各價推定은아래와갓다

二回拂下落札

七十七萬餘石

【東京電話商通】第二回政府米拂下는 百萬石豫定이든바 七十七萬七百三十八石의 落札이決定되엇는데 各地別內容은아래와갓다(以下單位石)

地	石
東京	一一六、一九四、四
大阪	一五四、九二八、八
神戶	八九、八九九、六
酒田	五○、○○○、○
門司	七三、九三四、四
新潟	四九、八七四、○
名古屋	九二、五一一、○
小樽	四八、三三○、○
前橋	一二、○五七、六
金澤	二六、○五二、四
岡山	三○、○○○、○
熊本	二一、三四六、八
青森	五、六一八、四

商況(十七日)

株式 新高價로活躍

前場活況

押目買로轉換된市勢이라 寸退尺進이繼續되어休日을압둔 今前場도買氣勃發하야 寄後漸騰되어東新百三十一圓五十錢、日産百十圓五十錢、大新九十圓丁에活躍이고나서 東新百三十圓十錢、大新八十九圓四十錢、日産百九圓五十錢에利食反落大引이엇스며 朝新二十九圓七、八十錢、日례九十四圓、日魯六十六圓丁이엇다

◇大新 [illegible]

◇東新 [illegible]

總花的昂進!

市勢를依然輕侮함에不拘코賣込反動의押目買氣가强함을말어逐日新價로昂進되어 上旬低價를突込한側의 煎上物이續出되고 頭重이듯하면서도 今前場은總花的活況을演하얏다 市勢가如斯히强調일수록 戾天井觀은 去益만어가는것이事實이나 押目待에無押目으로올다가는氣勢야말로壯觀이며 騰勢悲觀으로賣込하면할수록 意外의大市勢를招케될지도모르는形勢로말엇다

後場休會

後場은例休인데 大阪短期氣配가 大新、東新、日産不變이며 各二十錢低、鐘新、日産不變이엇슴으로 當地亦別無變動으로氣配不變

豫算編成如何

無押反騰의 勢를決定하얏슬수 업는터이나 前途豫算編成이잇서 赤字公債多寡如何로『인푸레』의 深度가計算되겟는마큼 積極的으로 買進이 警戒되는 모양이나 지금까지 形勢로는 軍部의强硬한 態度로보아 財政『인푸레』는 不可避일것이며 例의軍縮問題도 目前的으로크게 市勢에衝動을 與할것도아니며 議會開會前에 一段高價로터치달리기쉬우며 若干議會念慮로 再賣込되면 爆發의動機가되리라는 强氣觀이擡頭되여잇다

엇시하게되면赤字公債의 增發을 免치못할것이오 藏相의 辭退도困難에 陷할念慮가잇다 大藏省이꼿난後 豫算問題와政局의 展開를압두고 政界는急히緊張코저하는形勢이다

◇그러나軍縮豫備交涉은 小康狀態이나 晴?曇?自主外交의前途는幾多의難關을 突破하여야할位置에잇서 此等內外의 情勢를考慮하면 前途推測이자못困難한同時에 株界의큰恢復의誘因을이에求할수업다

◇다마는當面에當하야 割低의投資株에押目買氣가잇고서 此等은 一步의高價를남기고잇는듯하나 依然戾賣의 重壓에堪耐할수잇을는지? 大底人氣는한今日、再次大轉의念慮가 적다하드래도 同一範圍의 往來를거듭하는中에는 形勢의變化를 豫斷할수업슬것이다

◇그러나 東京地場이 融資에活氣를帶하야 東硬西軟의모양인데 이것이如何히 推移될지를생각하면 目前은차라리押目待買가 安全하지아흘가?

目前은押目買

北濱市場情報

◇日産의百十二、三圓은잇서도조흘것으로 이미慘落한後이니이程度의反戾는弱氣로서도 認識한일이겟다

◇그러나其後가 如何할가繼續하야 恢復될活力도업고 또材料도添키難한感이만타 健全財政의抱負도 豫算復活을할수

實物前場取引

賣買高五百二十枚

▲東滿알푸二、[illegible] ▲日滿아루미[illegible] ▲山陽[illegible] ▲工作新[illegible] ▲日滿鉱[illegible] ▲에타파이新[illegible] ▲第二에타파이[illegible] ▲滿洲工廠[illegible] ▲國光레온[illegible] ▲宇治電[illegible] ▲人造羊毛[illegible] ▲新興人絹[illegible] ▲大同電力[illegible] ▲秋田木材[illegible] ▲富士木材[illegible] ▲大同電力新[illegible] ▲鐘華人絹[illegible] ▲東邦電力[illegible] ▲小原鐵工[illegible] ▲三菱重工業[illegible] ▲東京人絹[illegible]

東京國債市場

甲 五分利	一○二、七五
一回四分利	九八、八○
二回四分利	九八、八○
佛貨四分利	一八五、三五

期米 二十八圓肉迫

前場反撥

昨後場阪地三十錢○九錢止와 共히二十七圓五十六錢에 場을止한當市場은 今朝에入하야 阪地神付二十圓○六錢인三丁低를 繼히고 二十七圓五十一錢인 五丁低로場을 次昂騰하야 結局三十二錢에止하야 八十五錢의高로場을 止하엿다

拂下成績良好

그러나商勢强

今回政府米百萬石拂下에對하야 七十七萬八千八百九十九石六斗로決定되엿스며 拂下價格은擱津米二十八圓乃至 二十九圓五十錢 目標로正米는 二十七圓五十錢乃至 二十六圓臺에 該當한것으로잇다 今回의拂下成績은良好하다하야 今朝의人氣가一日旺盛하엿스나 擱津米二十八圓과現當島當限과의採算을보면古來格下一圓五十錢과諸掛費用約一圓을加算하야三十圓五十錢이되으로三圓二十錢의當限은 아즉도三四十丁假量의昂騰할餘地가잇스며 그러지안코면 拂下米로써渡米에供하지못하게되다 그럼으로賣氣充溢하든場面은 俄然一變하야 阪地當限은 二十丁方의突高를示하고 當地亦二十餘丁의昂騰함을伴하야當地先限은 約三十丁의浮動高를示한바되엿다

後場續騰

後場은二十七圓八十九錢에四丁高로寄付後 期先九十九錢에올다二十八圓臺에 肉迫이고結局別報가티止하엿다

朝取期米取組高

▲當限(賣) [illegible] ▲中限(賣) [illegible] ▲先限(賣) [illegible]

八九十丁으로 그餘力도엽거니와 阪仁의滿가二百五十丁이나 減少되엿슴으로 阪地가設或昂騰을 告한다할지라도當地는 伸悩의狀態로二百八十丁으로 果如何?

高價도亦難期

實勢壓迫으로

昨今正米市場의事情을 綜合하면時期가時期인만큼 農家의賣急物이 續出하는關係로今後凶作의本格的市勢가 展開될것을 豫期하면서도 容易히高價를不許하고잇다 豫約注文이多하엿슴뿐아니라 思惑側의買占이도한相當하야正米는 市中에積滯한餘地가업시即時消化되는光景으로 正租一斤七錢은不下하나그러나 이로부터正租는徐徐出盛할것이라

各地正米

京城頑强

定期引戾와 産地强調로 地場도 繼續하야頑强하나 適品이적어取引은 依然不振인 ⊜三等二七、七五 四等二七、四五一等白米一八、五○

仁川頑强

日本內地入注는 更히不絶하는 模樣이나産地가 一段强張하야 買付困難임으로底意頑强하야市勢는 十五錢高인 ⊜三等二七、四五 一等白米一一、四五

南浦保合

買入은低價로躊躇인一方賣方의 賣惜躊躇와共히商談은不進捗하야 商狀保合

群山强含

川廻十八輛、定期는强調를示하나 實勢는追隨難으로意外도 冷靜한態度이오買傍觀임으로市勢도强含程度인 ⊜三等二七、六五 四等二七、五○ 一等白米一二、一○

木浦伸悩

川廻十二輛으로旺盛하나 高價賈政策에도取引이進捗치안코 定期頑强도鈍感으로 昨日同樣伸悩인⊜三等二八、九○ 四等二八、七○ 一等白米一二、五○

釜山小彊

川廻五十叺보다良好로正租의乾燥가 顯著히進捗되엿슴으로 産地는相當히賣物을 續來할으로實需側日本內地側의 買氣가濃하야三千三百六十叺의取引이잇고 取引價는少弱으로 品에依하야五錢低인⊜三等二七、八○ 四等二七、四五一等白米一一、八二

大邱不變

日本內地入需은 갑이맛지안코 地場需用이多少 買氣强보임으로 大口商談이업스나 定期下落으로不變價인⊜三等二七、三○ 四等二七、一○ 一等白米一一、一○

堂島前場强調

【大阪電話】拂下로 惡材料出盡으로보아硬派의買進이잇서 强調를示하얏다 ▲賣方西側、正米側、朝鮮側、東京側、地場(處分)京都側 ▲買方西側、中谷、馬越側、北國側、朝鮮側別派

金融

落外經濟 (16日) [illegible]

朝鮮銀行券 (16日) [illegible]

日本銀行券 (16日) [illegible]

京城手形交換 [illegible]

東京金利 [illegible]

大阪金利 (16日) [illegible]

對外爲替 [illegible]

金買入價 [illegible]

米穀 (十七日)

京城正米 [illegible]

仁川正米 [illegible]

大阪正米標準價格 (16日) [illegible]

京城雜穀 [illegible]

仁川大豆 [illegible]

商品 (十七日)

京城綿絲布市勢 [illegible]

京城綿布 [illegible]

日本麥粉市勢 (16日) [illegible]

시카고期麥 [illegible]

豆油冷價 [illegible]

鍾撑花冷價 [illegible]

滿洲産波 [illegible]

大連特産市勢 [illegible]

株式 (十七日)

朝取短期 [illegible]

朝取短期賣買高 [illegible]

東京現株 [illegible]

東京短期 [illegible]

東京新株取組 [illegible]

大阪短期 [illegible]

大阪短期氣配 [illegible]

大阪長期 [illegible]

期米

朝取期米 (十七日) [illegible]

朝取賣買高 [illegible]

入取組高 [illegible]

朝鮮內各地期米 [illegible]

大阪期米 [illegible]

大阪期米取組 (16日) [illegible]

東京期米 [illegible]

日本各地期米 [illegible]

大阪市中在米高 [illegible]

商品 (十七日)

大阪綿絲 [illegible]

大阪綿花 [illegible]

各地人絹 [illegible]

橫濱生糸 [illegible]

大阪砂糖 [illegible]

港外砂糖 [illegible]